中華民國十九年一月廿七日 (日刊) THE MAM CHOU PAO 星期一 舊曆己巳十八年十二月廿八日 (一) NO.2543

滿洲報

(第三種郵便物認可大正十一年七月廿四日) 發行人 西片朝三 編輯人 金念曾 印刷人 金薰章

(本報價目)每份現大洋五分 每月現大洋一圓一角 三個月現大洋三圓二角 六個月現大洋六圓二角 全年現大洋十二圓 報費先惠 郵票不收 (廣告刊資)一行十二字起碼 一日 每行現大洋一圓 特別及長期者另議

大連市山縣通一四二番地 中日合辦 發行所 滿洲報社 電話 編輯部(長)七五一三番 經理部 四〇三四番 社長室 二一八一番 振替貯金口座(大連)三七二四

THE MAN CHOU PAO SHE 142 Yamagatadori, Dairen, Manchuria, China.

昭和五年一月廿七日

評壇 極邊難民之休養 (知非)

△近年內部不靖、飢饉並至、貧民離鄉背井、遷居東北極邊者、實繁有徒、邊荒一帶、疑者地廣人稀、忽然村落相望、遂稱樂土、移民實邊之政策、出於自然、不待勢迫刑驅、赴之者如歸市矣

△自蘇俄擾亂、塞上居民幸而逃歸者、一無所携、將各人慘淡經營之事業、棄之如遺、不幸陷身異類、橫至殺戮者、又不知凡幾、今和平息戰、蘇俄極力恢復其權利、而我飽受驚嚇、困苦備嘗之貧民、纍々若喪家之犬、失其巢穴、無所歸宿、前之視爲樂土者、不圖變爲險地、此眞出人意料之外者也

△吾國徵兵之制、目前未能實行、而寓兵於農之法、可先試之於邊塞、不然、遇有緩急、動即調兵保護、地理旣不明瞭、往返亦覺艱難、欲不兵民並困、豈可得乎、況東北界於強隣、耽耽逐逐、無時或息、保全領土、非官府與人民互相策勵不可也、遭此打擊而後、官府對於被難之貧民、苟有維持之法、使之仍歸故處、不作他徙之思想、數年休養、庶幾可以復原矣

石友三服從中央後 山東可保小康
不安空氣已行消滅 南下部隊仍回原防

石友三氏再度表明服從中央、故山東不安空氣自可消滅、曾命南下之各部隊仍改駐守原防云(二十六日濟南聯合電)

司令長官張學良昨有電致石友三、大略謂外侮日亟、內患交乘、凡我同袍、應尅日息兵、共禦外侮、即望共諒此意、合力維國家、不勝翹盼等語

石友三已就範
通電就職即日離皖 范熙績車接防徐蚌

南京特訊、石友三部調防事、經各方斡旋、已告解決、蔣任石友三爲河南清鄉總指揮、歸韓復渠節制、石韓均有復電、遵命辦理、石部並向指定地點即日移防、此事已告一段落、蔣(介石)石(友三)韓(復渠)三電如次、蔣電、玆任命石友三爲河南清鄉總指揮、着歸韓主席復渠節制指揮、務期該部、迅即離蚌移駐潁亳聽候命可也、並希將移防情形即刻呈報爲要、總司令蔣中正、石友三電、特急南京總司令蔣鈞鑒、口密、養(二十二)午電敬悉、鈞座此次對職部叛兵、寬大爲荷、優予包容、凡有血氣、廉不銜恩、職已遂將鈞座德意宣佈、官兵無不同聲感激、刻已通電就鈞座新委兼職、且已飭所部即日向指定防地開拔、請釋廑念、謹此電覆、職石友三叩、養(二十二)酉印、韓復渠電、國急南京總司令鈞鑒、口密馬(二十一)午電奉悉、委任漢章(石友三)爲河南清鄉總指揮、當即遵辦、並電復、石所擬辦法、蒙鈞座採納、至爲感激、漢章隊伍、刻正準備開拔、俟到達豫境、謹當遵命辦理、謹電陳、職韓復渠叩養(二十二)午

濟南訊、馬福祥養(二十二)夜十時半、由徐專車抵濟、陳調元率各要人到站歡迎、馬語記者、韓復渠經竭勸已復職、石友三被中央任爲河南全省清鄉剿匪總指揮、歸韓節制、所部今即開豫、馬福祥以限期太促、電蔣展期十日先開亳、壽須上集中再開豫、刻容離集辛橋兩橋破壞、車不通、馬福祥不慣乘機、現聞賀鋤過濟故北來、決即赴青由海道轉京、面蔣復命

平訊、某方消息、東北邊防

平訊、某方接鄭州電訊、在平浦南段之石友三、已表示願率部退出平浦線、請中央在河南指定駐防地點後、即向西方撤退、現石部計有三師、中央則希望其縮小編制云

上海訊、石友三養(二十二日)通電、謂奉蔣馬(二十一日)電任友三爲豫清鄉總指揮、着即開赴歸德、亳州、遵於養(二十二日)宣誓就職、並飭所部即向指定地點開拔云

濟南訊、范熙績軍奉令由滁開徐蚌、先赴泰安兗州、穩(二十三)早九時四十分、十五師長阮肇昌、率師部全體人員赴兗州、駐膠濟沿線之四十六師漸集中濰縣、定敬(二十四)開魯南、膠濟沿路由東北艦隊陸戰隊接防

大刀會又蠢動
由柳河向通化縣境南下

解氷期近之鴨綠江岸大刀會又漸蠢動已由柳河向通化縣十四道溝南下大頭目(天人)者偕部卅名藉剿匪之名强制的糾集同志其數已達五六百名住民等因鑒及先年之暴虐故皆感威脅云(廿六日安東專電)

滬上製絲工廠全休業

上海各製絲工廠因受銀價暴跌之影響多致虧累客年底七十餘工廠會一齊休業而化餘之卅餘工廠亦於念四日全休業矣(廿六日上海專電)

將由一般的會議 入於專門討論
縮軍會議第二次總會 法全權達爾久將回國

縮軍會議法全權達爾久氏當於二月一日頃先行回國會議由廿七日之第二次總會將由一般的討議進而入於專門技術的方面之討議據觀該氏必將後事託諸專門家暫離倫敦云(廿六日巴黎聯合電)

縮軍議案順序
美擬先討論巡洋艦問題 日主先討論主力艦問題

縮軍會議之議事中績討議順序等各國間之交涉遲遲未見進展今尚在協議中因之當地各報均注意此案又據各報載稱從來美國主張以巡洋艦問題爲第一議案對此日本則主張由主力艦問題開始討論云(二十六日倫敦聯合電)

議案草案附意見 交與總長裁奪
日全權顧問等協議結果

日本縮軍會議全權顧問等廿五日午前十一時齊集全權室協議議案草案先由佐藤隨員報告日本專門委員日來研究之結果以審議日本之意見結果決於議案草案附以意見於廿七日午前十時呈交事務總長裁奪云(廿六日倫敦聯合電)

日本總選候補之分野
民政黨較政友會爲多

日本此次總選舉政民兩黨均期必勝而民政黨因係與黨之故乃被候補者之制限竟成濫立之形勢政友會似有幾分落後之觀然並不介意仍謀候補者之統制候補者均擬全部當選玆將載至二十五日午後十時朝野兩黨候補者分野大勢如左

民政黨	一七〇
政友會	八七
中立	二八
國民同志會	一一
日本大衆黨	一三
社會民衆黨	一四
革新黨	六
勞農黨	八
全國民衆黨	四
其他無產黨	九
合計	三五〇

(二十五日東京聯合電)

平漢車將售票
韓復渠部開鄭駐防 孫殿英軍一部繳械

上海特訊、路局息、平漢沿路橋、已全部修竣、特別快車、即將售票

又訊閻錫山電四十二師師長馮鵬翥、及三十九師師長楊效歐、暫駐新鄉博愛一帶、協同各縣閭警、搜剿土匪、孫楚部經豫紳挽留、除着一部兵力駐鄭、維持地方、駐朱仙鎮之韓復渠部、擬調一部入鄭、協同晉軍防守

鄭州訊、孫殿英部現向歸德方面開拔、孫軍車一列、前日過鄭、經四十七師扣留、將軍隊繳械

平訊、某方消息、韓復渠不久將以一部由開封移駐鄭州刻正在準備中

平訊、據交通界消息、由鄭州至漢口間通車、經平漢路局長關庚麟到鄭、與軍事當局接洽結果、車輛業已到齊定於今日二十四日由鄭向漢口開行、關即在鄭親自調度一切云

鄭州訊何成濬因五路已歸正建制、日內當赴漯河查防、閻錫山馬二十一日電何成濬、望仍坐鎮鄭州、何成濬因豫局已定、當先赴漯河視察

鄭州訊王金鈺、劉春榮、魏益三、劉桂堂聯銜漾、二十三日電何成濬、承示恢復五路建制、至爲紆歎、除飭所部一體知照外、持電呈覆

平訊、徐源泉部自豫西方面出動後、現已集中漯河一帶並在車漯河站設立軍部、許昌方面爲楊勝治王均兩師、約有二萬餘人

古巴使署南遷 全部公文運京

北平特訊、古巴駐華公使卡泰爾已於上月抵京、其在平之使館、係賃居帥府園大樓、由代辦嘎利嘎、主持一切、二十二嘎氏接卡使來電、囑將使館事務結束、準備南遷、嘎氏當於二十二日將使館各項公文、全部封鎖、包裹十五箱、交由通濟隆轉運公司運往南京、交卡使接收、俾便即日在京開始辦公、嘎與其夫人瑪麗女士、訂於(二十四)日移居六國飯店、候接卡使來電、即行南下、使署各項用具、擬於日內招商拍賣、此次古巴使署南遷、實開駐平各使南遷之先聲、與外交關係、甚爲重要云

歐亞通車二月一日出發
遠東銀行交還俄境已通電 韓光第等尸體在扎蘭尋獲

中俄會議無期延期

根據伯力會議擬定開催之中俄正式會議原定於廿五日在莫斯科開會然至今日竟無期緩期俄方仍稱極願早日開會且謂此種遲慢之責任完全在華云(廿六日莫斯科專電)

直接通車已奉令售票 並運送郵件

哈爾濱無線電 由哈開赴歐亞之通車定二月一日由哈開出東鐵各地商務代辦所已奉令出售通票郵局亦規定歐亞郵件自二月一日起直接郵寄不再由地方轉遞(瀋陽電話乙月二十五日廣播新聞)

直通俄境之電話已恢復

又訊 哈埠與蘇俄沿海州各處直通電話昨日恢復

偷裝無電之俄處長釋出 並定期完判

又訊 東鐵電務處長扎氏擅在自宅偷裝無線電傳遞消息爲我方捕送法廳日前雖釋出但未完結此案法院現定二十七日完判

韓光第等尸身尋獲

又訊 十七旅旅長韓光第及林張兩團長屍身在扎蘭諾爾煤礦旁尋獲現棺木厝於滿站

遠東銀行交還該行董事會

又訊 遠東銀行保管委員會昨將該行交還遠行董事會

整理內外債
債整會之討論

上海特訊、本埠報載內外債整理委員會討論情形如下、內外債整理委員會、在二十日討論會中、議決、一、鐵路借款由鐵道部自行整理、二、地方借款由地方當局負責整理、三、電政借款由交通部自行整理、此外對於、一、政府發行有擔保及無擔保內外債、二、對外各種借款、三、外國顧問欠薪整理方法、經詳細討論後、雖已提議、一、按年攤還、二、募集鉅額公債一次全部償還、三、投資有利事業、而以其贏餘逐漸清償還三項辦法但尚未決定究採何法下在新稅率實施以後、即可作成其具體

粵軍克復瓊城
各屬秩序漸次恢復 張登奎部竄往廣南

上海特訊、港電、張逆殘部竄廣南、因械彈俱絕、又走湘西、桂軍退宣武、陳濟棠派蔣光鼐、蔡廷楷師增防濛藤、戎墟、梧各艦駛藤、南征軍馬(廿一日)晨進瓊城、現組便衣隊分頭搜索、僞司令陳銘樞僞鄧彥華養(廿二)晚到港、送港督回英、南征軍馬(廿一)日晨進逼瓊州城、現組便衣隊分頭搜索、陳策卻(二十)電敵退秀英村、瓊州城一帶決養(二十二)晨猛烈攻擊、養(二十二)可佔瓊城

南京專電、瓊州廿日電(一)海軍陳策克復瓊州後、即派中山民生兩艦赴凌水、萬寧、樂會嘉積、各屬海岸游弋、(二)埧山叛兵、已由陳定平團完全收復、(三)定完及文昌附近之農團軍工團軍、經陳司令派海軍陸戰隊會同陸團長、前往解散、捕獲共黨多名、(四)瓊州各屬、秩序漸次恢復、海口市各商店、照常營業云

居耿已解京 蔣仍在滬拘押

上海特訊、居正耿毅、日前秘密解京、惟蔣尊簋(?)仍拘警備部

吳稚暉南歸

平訊、吳稚暉於二十三日午後五時二十分、乘平浦車赴濟、經由青島放洋赴滬返京

閩局究竟如何
省垣防務佈置嚴密 各廳無形停止辦公

福州通訊、閩省政府委員林知淵鄭寶菁等六人、於六日晚間以暗通改組派、破壞閩局罪案被捕、前後情形已誌報端、玆查中央方面對於此事、八日有蔣主席密電一通、拍致楊樹莊親收、內容頗爲秘密、外傳該電內容、除令楊樹莊負責處理一切外、未有何等明白表示、至楊樹莊本人之態度則於政潮發生後、曾電致中央陳述經過情形、並自請處分、八日下午一時由北後街私宅率秘書沈覲寬、軍需處長姚宗頤、副官長將賓莊等、分乘汽車移駐南台海軍公所內、藉以避囂、旋又由海軍公所赴楚同軍艦視察、一時謠傳楊氏將離閩、嗣經各方敦挽、楊氏亦聲明在閩局未定以前、不離閩、謠言乃息、九日楊氏又電海次陳紹寬、囑就近商請蔣主席速下查辦張貞之令、十日楊氏以省府主席名義出示、謂省垣治安已有軍警完全負責地方安謐如常、如有不逞之徒、造謠生事者、查出即嚴懲不貸云云、按現時省垣防務、由陸戰隊第一旅旅長兼省防司令林忠完全負責、林氏已將駐紮西鄉一帶之所部黃懋和團、於兩日前調回省垣助防、並將第一旅所部分駐福寧各處者酌調回省、盧興邦所部第二師軍隊現有數營駐紮水口一帶、嚴密戒備、並由省委員兼該師第二旅長之盧興榮氏、調該部兩營到省協防、閩江一帶則由長門砲台司令薩嶠宣布戒嚴、嚴密稽查船隻往來、夜間探海燈照耀如同白晝、故現時省垣防務、可謂已極鞏固、省府秘書長及民教建三廳長被捕後、省府公務由秘書陳壽凡督率各科人員辦理、重要事件則請示主席後再行決定、府中公務尚不至十分停頓、其餘民教建三廳秘書周韓侯鴻鑑陳文翰三人分別暫行代理、惟周韓等均存五日京兆之心、不肯負此重責、故日來各廳廳員雖到後即相公率散、公務俱趨停頓、財廳廳長李承翼席上受驚後、亦迄未到廳、故財應方面亦與三廳呈同一狀況、現時繼任廳長人選、各方競造空氣、而以楊愚谷、陳仲聰、薩福疇等聲浪爲最高、現海軍第一艦隊司令陳季良因各方敦促已乘聯鯨軍艦返閩、大約省府改組問題、俟陳氏到閩、再經一度磋商後即可將所擬人選提請中央委任、又省當局對此次政潮初擬推陳培錕赴京詳細報告、嗣陳氏辭不願往、楊樹莊乃令練習艦隊司令曾以鼎氏於十一日下午乘普安軍艦赴京報告一切、而第二師政訓處主任林斧荊及省黨務指委會委員方治馮思定二人、亦與曾氏同行赴京報告、大抵旬日方能返閩、至被捕赴延之林知淵等六人、八日抵延後、鄭寶菁林知淵陳乃元三人、押於三山會館內、程時煃許顯時吳樹三人拘押於延平縣署內、陳乃元本患肺病頗重、途中受驚嚇寒冷後、病況愈危、程時煃亦感受、盧興邦已特加優待、延請平吐比里醫院美國蘇雅各爲二人診治、陳乃元在省時每日延請博愛醫院院長小林氏診視、前日小林氏聞陳氏在延病勢增重、自願赴延爲陳氏醫治、經當局允許、亦已成行、聞當局對六人之處置決俟中央命令辦理、外傳林知淵槍斃、陳乃元途中病歿等消息、均係無稽之說云

又訊、閩省委林知淵六人被捕後、當局雖迭電中央報告經過情形、終以電文往返、不如口頭報告詳細、初擬推省委陳培錕赴京報告、陳氏辭不欲往、楊樹莊乃決派海軍游擊艦隊司令曾以鼎氏赴京報告、曾氏於十一日司令部移設普安軍艦上、是日下午即率該艦由閩赴滬、曾氏同行赴京報告者、有省指委方治馮思定、及第二師政訓處主任林斧荊氏、現曾氏已由滬來電報告即日由滬入京、而方各切望之第一艦隊司令陳季良氏、亦乘海籌艦由滬返閩、本日可以抵省、陳氏此來負有中央處理閩局之命、故關係頗爲重大、省委員兼第二師第二旅長盧興榮氏爲此次政潮中主要人物、現盧氏亦於十二日下午偕第二師參謀處長陳仲聰、及鹽運使吳弦由省回延平、向第二師長盧興邦報告一切、至該師與各方接洽事件、則由該師總參議楊愚谷氏駐省主持、十三日早省政府紀念週、因各委員被捕者被捕、外出者外出、即楊樹莊李承翼陳培錕林寄南四人又告假、出席者僅江屏藩一人、即由江氏主席、此省府方面之情形也、此次政潮發生至今已將旬日、現省垣方面固安堵如常、即上下游各縣亦彼此相安、靜候中央解決、以眼前狀況測之、風潮可不至擴大、日前肆擾省垣西鄉及古田縣一帶之土匪黃寶雲吳大局兩部、現已由省防司令林忠呈請海軍行營取編爲國民革命軍海軍陸戰隊保安大隊、仍分駐閩侯西鄉及閩清一帶、負責肅清零匪、以贖前愆、而前此奉令剿辦黃寶雲之西鄉剿匪指揮黃炳武、及省警察第一大隊長梁濤綺二人、反因平日連結張貞林知淵等畏罪逃避、黃炳武率小數軍隊退入永泰邊境、梁濤川率所部退入閩清六都一帶、欺與該處民團蘇群等部聯合、省當局對之如何處置、現時亦尚未確定也

何應欽在湘酬酢忙
現已返漢結束行營事宜 定廿五日晉京報告一切

漢口通訊、何應欽劉文島赴湘、何鍵等連日歡宴劉文島定於二十二日晚乘車返漢、何應欽擬三日內返漢、結束行營即赴京

長沙訊、湘省府馬廿一日下午二時、歡宴何應欽、劉文島、到黨政軍各界代表、約五百人、主席何鍵、致歡迎詞甚長、希望何指導湖南黨務政治軍事、次何應欽演說略謂湖南地位、關係黨國安危年來黨國幾次危險、如桂系在武漢造反、張發奎軍力消失、張桂聯合進犯廣州、與最近唐生智叛變等事、皆因何主席擁護中央黨國、始轉危爲安、本人這次來湘、就是代表中央慰勞感謝何主席、繼復報告國內軍事情況、河南唐部徹底解決、廣西方面桂軍原係十八團、已消滅十一團、張發奎部原係七團現僅餘殘部三千餘人、幹部死傷十之九、張桂殘部集桂林柳州附近、已不成問題、兩北方面精銳各部、喪失殆盡、再無造反力量、將用政治方法解決、津浦路方面、石友三向中央輸誠、津浦將通車、毫無問題、次供獻意見謂中國欲取銷不平等條約非擁護中央完成統一不可、尤其是軍財兩政、要絕對統一、最後說明此次來湘、目睹各項建設、都覺生氣勃勃、希望湖南民衆、一致擁護何主席、施政計劃、努力實施、造成中國模範省

漢口訊、二十三日晚七時、劉文島到漢、何應欽專車晚五時半離長沙、敬二十四日晨八時可到漢(?)、何定有二十五日返京行營宥二十六日結束

上海工潮湧起
電氣公司千人罷工 同興紡織廠亦停工

上海特訊、電力公司、公共租界電氣公司、麥倫路電廠工人千名、二十二日晨八時、因所求不遂罷工、工人原提四項要求(一)年關給花紅一月(二)做滿十二年後須給養老金(三)公司不得提存工資(四)患病時應許自由延醫、毋庸公司醫生代醫、公司對此認爲未安、答以該廠工資較他處均高、本年花紅、須照舊例、服務未滿十年者、給特薪半月、十年以上者、滿期以後、許從長計議、工人得到答覆後、即相率停工在廠、但公司電廠、不僅一處、故界內電流照常供給、有一部工人集工部局門外、謂向公司索薪、但未見提何要求、至午後姑散去公司於罷工後、即通告限於午十一時前復工、否則開除但工人未返廠、同時警捕嚴防反動、又滬西同興紡織廠因工潮宣布停工、致失業者增千人

積習最難除
滬上商報各界舊曆年均休假

上海特訊、滬商界艷(廿九)結帳日、決休息數日、已獲黨部許可、外商銀行均停業、華銀行因無市面亦停、海關休假三日、臨時法院因捕房屆時停止移提人犯、勢必停止、新申兩報、本不停、因發生加薪運動後、決停刊七日整理、時事新報與時報未得、民國照常

人物志編纂部啟事

人物志被推荐者姓名之發表今日暫停

吉敦鐵路工程局廣告(第一號)

爲廣告事查本路沿綫山林深密棟樑之材質美耐用輸出甚巨而枕木尤爲特產若柞木水曲柳黃波羅楡木樅木黃花松等木質堅固經久不腐據滿鐵考驗此項木加以防腐能使用二十餘年即不防腐亦能用十餘年與內地各路使用美國松枕木兩相比較奚啻霄壤玆本路爲提倡本國枕木及惠友路利商民起見將枕木一項特別減輕運率每噸每公里按一分八厘五核收期限一年業經呈奉東北交通委員會核准在案該項枕木運率自本年一月一日起施行無論鐵路與私人公司均得享受此種待遇除呈報暨分函各路外恐未週知特此廣告

齊克路富海車站辦客運及泰安站通車日期緊要廣告

查本路寧年兩站開辦客貨運輸及富海車站由本月二十日起辦理聯運貨物各節業經廣告在案現在富海站已將客運事務籌備妥當即自本月十七日起先行辦理客運發售三等客票嗣後查看情形再行起運貨物並泰安站加入四路聯運站內已經訂由二月一日起實行預算通車日期不日即能實現該站通車後所有一切客貨運輸及聯運旅客貨物必定同時舉辦以利客商而慰各望恐未週知特此合併廣告

中華民國十九年 月 日 齊克鐵路局車務科啟

齊克鐵路寧年車站開辦貨運並承辦聯貨物緊要廣告

查本路寧年站於工事列車辦理臨時客運一俟竣業經廣告在案查該站爲糧石出產最富之區値此各地發生飢荒之際自應設法調劑以濟民生而裕收入本路有鑒於此對於該站貨運輸已積極籌備就序自一月廿日起添辦貨運並將該站加入四路聯運站內凡託運整車或零擔貨物發件本路各站及北寧四洮洮昂各聯運站者均由該日起開始承辦欲知貨物聯運規章及本路貨運章程者向本科運輸股函索即寄除函知各聯運路外恐未週知特此廣告

中華民國十九年一月十日 齊克鐵路車務科啟

北寧鐵路管理局招標出售舊道木廣告

本路皇姑屯段北陵岔道存有舊道木六萬餘根約合二千四五百噸現擬招標出售此係極佳之燃料並可製造家具之用如願投標承買者每噸出價洋若干寫在標函內並聲明願照所定招標條款辦理用信封封固加蓋火漆印章面上書明標投舊道木字樣於開標期前連同押款洋五百元(或以銀行存款單代替)併送交總局材料課或遼寧駐瀋辦事處照收發給收據但有標函而無押款者無效定二月二十日下午三時在總局及駐瀋辦事處同時當衆開標欲閱招標詳細條款逕向總局材料課或瀋辦事處索取可也

聲明丟照

敝人有張永玉領得大租地二十五晌四畝坐落敦化縣南紅石砬子東至胡姓西至大河南至山根北至梁姓於民國十一年在縣署登記七月間胡匪陷城丟失除呈請縣政府補發外特此聲明作廢

敦化 敝人 張萬山謹啟

緊要聲明

敬啟者本廟前住持道濬是懿因違規收產落髮還俗該道士將鳳城縣西雞閣背立都宮及小西溝王母宮兩廟大照全部竊去並將鳳城縣西大嶺關帝廟大照竊去七張同劉純一逃走不知去向除面呈請當局嚴緝外特登報聲明此項廟產大照無論落入何人手如在抵押情事概作無效特此聲明

鳳城縣西大嶺關帝廟住持僧 馬是果啟

新民醫院啟事

敬啟者本院院長金龍醫學士初次來瀋創設醫院茲作相見之貢獻計自立戒煙新學說發明最新治療劑之金龍注射液一星期內無痛苦可以永遠斷瘾實爲現代醫學之最新發明備蒙駕臨無任歡迎

一、麻藥慢性中毒科『雅片 嗎啡 海龍英 巴比那兒』 內科 小兒科 花柳病科

遼寧商埠三經路中間

新民醫院 拒毒研究所

大連

關於後任市長問題 尚須開會協議

市會中心派亦相交意見換 侯補有力者田中及田邊等

一月廿五日於大連市會議場開市會全員協議會、一如本報所載、當石本市長辭任之辭明書發表之次、選任左記五名委員、於下午四時、即行散會、五名委員即牛島、大內、若月、立石、闊傳綏氏等、並定於一月二十六日下午一時、開第一次市長銓衡委員會

又訊石本大連市長、於二十五日下午二時之市會全員協議會席上、聲明後任市長選定之後、即行辭任等、故觀出之五名委員、即於二十五日下午開始活動、當協議會散會之後、即由革新派、滿鐵派、及中立派三方之有力者、參集於市內敷島町日本基督教青年會館、對於推選後任市長問題、有所協議、結局無結果而散、並聞後又到市內某所再集合討議之、互相交換意見、至於後任市長果屬於誰、尚無何等之表示、因是二十六日下午一時之詮衡委員會、恐無何等之結果、更開市會中心派、又有所會合、互相交換意見、據從聞侯補市長之有希望者以左記各氏有力、「即田中千吉氏、田邊敏行氏、小川順之助氏、貝瀨謹吾氏、杉野耕三郎氏」等、云云

小崗警察署 又撲殺野犬

蓄犬者領犬牌

小崗子警察署、以日來狂犬非常之多、咬傷行人之事件亦因之增多、爲防發生意外而保行人安諸起見、故決定實行撲殺野犬、而愛犬無有犬牌者、可以急速往領可也

睡到日本門司 醒後送回大連

有原籍山東省之苦力劉志禮二十一歲、於月之十七日在碼頭向貨船裝載中、因疲之過度、遂寢在艙中、夢中醒來、茫茫大海、現於目前、眞是上天無路、入地無門、及船抵門司、爲日本所察發見、問明後、即於二十五日入港之貝加爾丸之回連、交與水上署被保責後即行釋放矣

侵入滿電倉庫 竊取銅系網

犯人已經落網

廿四日午后七時半許、有形跡可疑之一華人、負鐵線頗多、當爲小崗子署員發見、扭至署內、經審問之下、知彼現在大連管內石道街居住爲滿電電燈課內線係之係員姓張名順法三十三歲、日前因事被革、張爲生活所迫、遂於是日夜侵入滿電倉庫、竊取銅系一綑、價值五十元

不料於出費之途中、竟遭法網、聞尚有餘罪極多、以是刻下極力審問之中云

增利號已同大連

前爲奉軍徵去之政記公司所屬之增利號、向南京輸送火藥中、業已運完、故已放還該輪已於二十五日入港矣

屠獸場大感忙碌

小崗子屠殺場、每屆歸臘、每屠殺豬牛、者遽然增加、較比日平均在四百頭左右、增加客歲、增四倍之多云

戰廷耀那裏去了

寺滿鐵聚福油房、有一店員戰廷耀、年在三十七八歲、係上埠頭過秤者、於一月二十二日晚八時餘、上街辦私事、至今未歸不知有何差錯聞該人很老誠云

王善林馬車撞 于鳳英汽車

馬受傷將要死

小崗子遠東自動車公司女連轉手于鳳英二十一歲、係旅順管內龍王塘人、於二十五日午後三時四十分、駛車行於小崗子警察署前電車道路上、與白雲山馬車收容所二區十一番王善林二四歲之乘用馬車相衝突、馬口右上部及舌負有裂傷、陷於瀕死之狀態云

日人小學校用 華語教科書

擬於本年實行

關東廳自前年以來對州由小學校之日人兒童、開始教授簡單華語、其法僅以掛圖或實物直接教授之、並不用教科書、于教授上及兒童用功上、頗有遺憾之點、故而兒童對華語科之向學心極爲薄弱、所得之效果極少、是以關東州教育研究會有鑒及此乃向關廳長官提出建議書、建議小學兒童使用華語教科書、其建議書內容略謂、從前教授兒童、不用教科書、僅以掛圖與實物、直接教授之、兒童之記憶、無所根據一出教室、則與華語相遠、下次之教授、隔一星期、或兩星期工夫、最易忘却、兒童雖欲復習、又無方便、如既往之事實、現已證明、供則不甚樂學、漸次厭惰華語斷教授除一部分優秀兒童外費十數錢購一冊教科書、其內容之繪畫、在家亦可勤學于復習上亦頗便利、久則親近華語之機會、自然較多因記憶確實以其興趣歡迎華語教授時間、按本科當初添設華語時、非常覺有興趣、迨學年增進程度高時、則既不樂學之傾向、原因概少復習之機會也云

瀋陽

東北航警學校 五期學警畢業

張長官躬往葫蘆島訓話

葫蘆島東北航警學校五期學警畢業式該校長沈鴻烈於二十二日前往該地籌備一切司令長官張學良於二十五日早二時乘北寧路專車前往對畢業生訓話並視察該校情況聞張學良長官定不親往以該校係個人手創且爲統一後之第一期爲將來海軍發展計則不能不親往一行藉便考查一切聞今回畢業者爲輪機海軍各班共一百三十餘名云(文)

特委任視察員左長林前往繼任以專責成(捷)

王鐵匠爐小火警

小西城門裡順城街門片七號住有王鐵匠爐商號於月之廿五日下午三時許院內所繫柞楷松枝等不知因何起火天乾物燥勢甚兇猛王某之父年六十餘上房喊救失足由上墜下當時不能動轉幸經商工會公安局消防隊趕到極力撲滅燒去柞楷松枝所染未延及他處該管分所將該號執事火頭王某帶赴分所備交呈送一分局轉送總局罰辦云(確)

北寧高局長派查路政訊

據交通方面消息北寧鐵路局長高紀毅爲整頓路務起見關於該路各站處藏之軟支欵項暨存儲材料車輛機件並各站員司有無舞弊劣跡應行加一調查以期眞相與資整頓擬於來月上旬派委員分別調查以除積弊而重路政云(捷)

飭縣推銷印花稅

財政廳長張振鷺對於銷售印花稅額考成頗爲注意茲於廿五日通令各縣謂近查各縣推銷印花多半不利於國稅收入頗受影響且考成攸關未便忽視各縣自應極力推銷以裕國稅爲此令仰各該縣遵即轉飭所屬認眞推行以廣銷售俾重考成云(捷)

軍法處槍決盜犯

軍法處長顏文海氏前經公安總局解送槍傷斃命之警察黨背鵬盜犯何純利年廿七歲迭經覆訊供認行搶殺人不諱是以於月之二十五日下午二時許派衞兵一排押赴大西邊門外刑塲槍決示衆以慰黨警之遊魂云(確)

工商部獎勵工業之辦法

工商部長孔祥熙爲促進人民生計挽回外溢利權起見特制獎勵定國內工業辦法頒發至遼其內容一、創造工業及一切關係工業機械之專利保障一、政府對創造者特殊之獎勵一、投資國營事業之保障法一、投資民營事業之保障法云(捷)

調委縣公安局長

警務處長孫旭昌查遼中縣公安局長馬銘九已調升昌圖縣公安局長之職所遺之缺關係地方治安甚爲重要未便虛懸

剿匪軍領運械彈

新民黑山等五縣剿匪司令丁喜春爲所部充實械彈剿匪計特派該司令部軍械官李逢春來省向長官公署請領步槍一千支子彈十二萬粒手槍五百支子彈五萬粒迫擊砲彈五萬粒經張學良長官批准飭令兵工廠發給今已裝運妥協於月之二十五日搭北寧車西上轉交剿匪司令部備用云(確)

公安提前發放 一月份警餉

舊年禁令四則

省會公安局長白子敬氏現以一月份將終警察薪餉例應提前發放以資體恤接濟是以白局長有鑒於此遂於月之廿五日通令省會商埠各分局速派員至局領欵以便分發各警應用云(確)

省會公安局長白子敬氏現屆舊歷年關省垣商民治安重要是以於月之廿五日通令各區分局轉飭所屬舊年禁令四則一、禁長警受商民餽送二、禁長警請假賭酒三、禁長警在家住宿四、禁長警賭博以上四禁令如有違者查出激懲不貸云(確)

軍事地圖重繪製

張學良司令長官以現有之軍用地圖多不適用頃令軍令廳重行繪製該廳奉令即着手計劃特規定三項一、沿邊一帶二、屯墾區域三、熱河全省該廳業轉令測量局派員測量趕速製成以應急需云(文)

瀋陽自動電話 一月底動工

瀋陽自動電話裝設之計議經前電政監督處籌備進行闢劃歸省電話局兼辦茲聞康局長現正核擬製設手續及手費辦法等項諸漸就緒准於二月底實行動工以靈消息云(文)

清丈局年獎

每員原薪兩月

全省官地清丈局總辦裴煥星現以該局職員每屆年關例由結餘項下提出分獎二十五日發表每員發給原薪兩月云文

北平慰勞代表 抵瀋後行動

舉行授旗典禮

北平各界組織之慰勞東北防俄將士代表團九人於二十一日來瀋下榻商埠三經路邊署招待處內二十三日下午六時東北邊防司令長官張學良特在私邸設宴歡迎該團各代表均到由邊署副官處長楊正治招待席間張長官致極誠懇之演說略謂

諸君不遠千里而來于東北各將士以精神與物質上之獎勵不勝感謝此次中俄事件以東北三省實力相持數月結果至現在之狀態厥有兩大原因

(甲)我國向無邊防實力不充

(乙)國內自相殘殺戰禍不已爭城奪地我國內政不修團結不固何足對外言念及此殊堪痛心豈不知侵占地盤自私自利他日仍不免爲帝國主義者所侵害願諸君回平後本此意旨盡力宣傳喚起民衆注意促當局猛醒速息內爭準備國防一致對外庶免滅亡之禍在座各代表莫不動容深爲慷慨云

又訊來瀋陽之北平各界慰勞代表於二十四日上午十時假座西華門同澤俱樂部招待瀋陽各報記者開茶話會由北平市黨部代表鄧石川主席報告代表北平五十二團體及全體民衆前來慰勞東北防俄將士承張學良司令長官歡迎招待深爲感激此次中俄事件物質雖極失敗但能喚起全國民衆注意精神上已獲得相當效果與教訓而其失敗之原因非爲東北之過實緣國內戰事紛起不能一致對外所致現在望一任務即在喚醒國內各當局速息內爭鞏固邊防對於該團籌備經過及此行使命均有詳盡報告繼爲河北省政府代表鐘書成演說詞意亦甚警惕後由東北文化社翁乃容致答詞至十一時三刻乃散該團由同澤俱樂部散會後即由遼寧省城童子軍總教練夏雲浦引導參觀故宮博物館無線電台至於接受慰勞旗副官處已函知該團於二十五日下午一時在三經路邊署招待處舉行長官派代表前往云

北平各界慰勞東北將士代表團等一行九人於前日抵瀋已誌本報聞於月之廿五日上午十一時邊署副官處長楊正治指領代表團赴石川等乘汽車首先參觀兵工廠次電燈廠迫擊砲廠等處至下午四時該代表等始返商埠三經路招待處內休息云(確)

北平各界慰勞團代行於前來瀋已數誌本報茲於月之廿五日下午三時餘代表首領鄧石川授大旗一面書曰鞏國干城勞書小字北平各界恭通東北將士防俄等字屆期張學良長官並派衞隊一排軍樂隊一連由商埠三經路招待處將旗接往城內長官私第云(確)

泰來

搶劫案之迭出

豆腐房雜貨鋪均被搶 兩匪穿軍服劫去兩匹馬

年關臨邇搶案迭出前於月之初日候某豈腐房值有親戚某甲竇馬錢四五萬吊存其櫃中不意被奸徒探知至夜乃聚三四人內有穿軍服者一人穿門而入手出小槍逼迫老掌櫃開櫃而候某長林素有膽略臨事不懼乃急顧左右見其弟在側乃大呼曰何不下手遂將匪人抱住匪槍亂響其弟急拾鐵掀一把舞動亂坎匪見不濟鼠竄逃去而侯某身被數槍只有一線之氣當即報告警署乃四處嚴搜見有血跡按跡追之至大字街乃無去向次日嚴查街道亦無所獲而侯某在醫院療治至今尚未痊可云

本月十七日晚七點有高姓馬車在市塲往來拉坐來有穿軍服者二人令其拉往東門車價不爭且先給之高某乃駛車馳行未幾到東門御者不肯出門乃出東門約無半里二人大喝乘車者立逼前往御者不得已者首包住用繩綁於車上將二馬解下乘之而去御者爭扎約一小時乃開釋回往報告警察四尋匪人早已杳跡無形云

本邑商號恒順東於本月十九日晚八點鐘有匪四五名入屋託言購買貨物至內見無預備進將手槍掏出對衆掌櫃曰有動者即行槍斃櫃中無一敢動者乃爲所縛以布塞其面不令看視遂將錢櫃打開所著之錢之悉數搶去布疋零物翻揚遍地搶畢又將電話管摔壞疾馳遁去該號驗點櫃中已空約失江錢四十餘萬吊羊羔皮襖二身至於布疋貨物不必細載當即報告公安警察各處搜巡並無所獲云

安東

日飛機翔繞天空

日本陸軍三中隊飛機共爲四架出發鴨綠江沿岸飛行作耐寒練習本埠昨二十四日午前九時忽聽鳴鳴聲仰見天空飛機三架環繞飛舞約一時之久方去云

湯總辦來安

熱省禁煙局總辦湯漢卿日昨二十二日乘經遼寧車到安下榻後潮溝本宅探其任務內容未詳埠內一般與湯公有舊者均相前往造謁返熱期約在一週左右云云

䲔船會籌備改選

安東鴨渾兩江䲔船會前次奉令改組等情已誌前報茲聞該會籌備改選委員制以策航務之改進訂約二月一日舉行容訪再誌

長春

四九團開拔回防

長春特訊吉軍第十旅四十九團前奉令參加防俄刻因交涉

蘇俄侵邊暴行日記(續)

十月二十六日 早八時札蘭諾爾槎岡站五十四公里地方赤軍敢死隊多名投擲炸彈炸燬東路貨車兩輛傷押車員一名富錦赤俄海軍仍時以機關槍步槍向我駐防陸軍射擊伊穆卡河卡倫被赤軍襲擊居殺殆盡張卡官失蹤

十月二十七日 赤俄飛機數架飛入同江偵察

十月三十日 赤俄飛機五架步騎兵力一師半砲艦十艘來攻離富錦三十里之高家屯地方同富間我方共有三道防線現均被赤軍攻破晚赤艦抵富錦下流竭力破壞我攔江防線將該線炸燬一道

是日晚赤俄軍隊襲擊東寧歷三小時半始退

十月三十一日 上午十時許干餘名攻擊富錦至翌日上午十二時始退

下午一時半赤艦四艘闖入富錦境其餘兩艦駛近岸邊赤軍騎兵一部登陸陸地方面敵大舉來攻兵數約三千人以上富錦交通銀行趙昌火磨均被赤軍砲火擊燬我軍左翼已受包圍其右翼騎兵抄擊我之側背全線達四十餘里赤俄軍隊有野砲十餘門山砲四十餘門機關槍二百架軍艦七隻砲三十餘門飛機九架拋擲炸彈砲擊火其烈土人云尚有兵艦二艘滿載形似某國之兵士

十一月一日 綏芬方面日來時有赤軍飛機旋繞窺伺

是日上午七時赤軍飛機一架飛至滿洲里市上空旋繞約一小時逸去

東寧被赤軍襲擊不久卻退

十一月二日 赤軍飛機三架自綏芬河方面飛抵穆稜領空飛行極低向二十六旅司令部及車站連擲炸彈數枚均未命中

夜間敵艦對富錦用探照燈照燈探照富錦街市商民房屋被轟燬三分之一營房衙署及各機關均被燬燬

十一月四日 晚十時双城堡綏芬河方面赤軍飛機二架又來窺探旋即飛去

十一月六日 赤軍團攻室韋站護路軍營房被赤軍放火即撲滅

縣

十一月七日 晨六時赤軍飛機兩架飛入密山飛行甚低向我第一路司令部投下三彈未命中

晨七時有飛機三架飛入綏芬空中偵察

有赤軍一隊自張家地營進逼黑河

十一月八日 晨七時赤軍飛機六架札蘭諾爾上空盤旋窺伺七時至八時間赤軍飛機兩架至滿洲里札蘭諾爾方面偵察

八時赤軍二十餘名至綏芬河外方小站搶刦十餘皮商貨物晚九時赤軍百餘名偷渡興凱湖襲我軍陣地被民團擊退

三姓發現赤俄匪黨數十人經當地駐軍痛剿退去晚九時許黑河對岸俄軍向黑河街市發砲十一發同時有小砲艇二艘逼黑河

十一月十日 早七時赤軍飛機一架飛至綏芬馬橋河一帶伺窺

是日午時黑邊漢河金廠爲俄軍隔岸砲擊歷二十餘發金廠工人宿舍被砲擊毀傷工人數名

十一月十一日 午後三時赤軍飛機二架飛入綏芬三時半飾至穆稜旋即飛去晚滿洲里外赤軍約四十餘名於十時許偸入我軍五十一團二營陣地旋被擊退

赤軍向滿站小北山我軍四十三團陣地發大砲未還擊

十一月十二日 午前八時許軍飛機兩架自徐爾古侵入我同江領空九時至富錦偵察我虛實

晨七時滿站上空發現赤軍飛機一架盤旋半小時始去八時有飛機二架入黑河領空偵察盤旋兩小時

十一月十三日 晨八時赤軍飛機三架飛至穆稜偵察歷一小時折回晨滿洲里外砲聲隆隆不絕八時許赤軍飛機四架自十八里小站飛騰空中經我擊射向赤塔方面飛去

午前有赤軍飛機一架至延吉偵察一小時始去

十一月十四日 晨八時有赤軍飛機一架來滿洲里站上空偵察又赤軍飛機侵入綏芬上空向車站投下炸彈數枚傷鐵路工人二名

晨十時半赤軍飛二架來綏芬以機關槍向下射擊傷我護橋兵士二名 (未完)

妥協奉上峰電令仍開拔回防以重地方當由團長劉寶林督率所部第一三兩營計官兵一千七百五十名大車十輛馬五千四匹於廿三日下午一時乘吉長列車抵長未容少息即換東鐵列車於午後三時開赴吉林本防云

各縣長兼辦清鄉

長春縣長馬續波氏刻奉吉林全省清鄉總局委令內開兼緊清鄉長春分局長時宜凡長春縣屬界內所辦盜匪即由該分局訊辦但吉省除永吉縣對於盜匪直接由清鄉總局辦理外其他吉屬各縣均由各地縣長並充辦理之馬縣長奉令後當即宣告就職云

防俄救濟隊歸來

遼寧各界前在防俄時代當組織救濟隊赴滿洲里等行救濟刻下中俄戰事緩和自無存在之必要當由隊長汪慧沿氏同隊員四十二名於上午搭東鐵列車到長換乘滿鐵列車直返遼寧云云

軍政要人行踪錄

吉林濱江鎮守使丁超東省特區路警處長張厚琬東省鐵路監事張恕萬爲赴遼面謁張司令長官報告東鐵狀況早誌前報茲查三要人業經辦理完訖已聯袂於二十三日下午九時搭南滿線行列車由遼抵長下車後借受本埠大員之歡迎在車站食堂稍示休息換乘東鐵晚車於夜十一點四十分直去哈爾濱本任云云

吉林陸軍訓練監李子鐸氏前自哈埠警備歸來業誌本報茲查李氏於日昨二十三日下午

遼源

大股胡匪已擊散 又有小股行搶

毆打夫役逼問車站詳情

四洮線三林車站附近忽于日前由吉林長嶺縣界竄入大股胡匪百餘名與該處駐防軍隊交戰多時匪勢甚盛軍人不支後吉軍趕到將該匪擊散斃匪一名生擒兩名匪見勢不佳遂向他方逃去該軍大獲全勝而歸

另一消息云該站忽于日前晚十一時許忽來步匪三名手持小槍闖入夫役寓所搶去衣物若干毆打夫役逼問車站詳情擬赴站長處行搶幸值三次客車進站該匪遂逃去後站長聞訊恐其再來于當晚眷避難後報告局內聞已派警嚴加防範矣

搭吉長列車躬赴吉林省垣面諭張司令報告一切經過云云

哈爾濱

滿海間開始 收寄電話電信

滿洲里海拉爾間日前雖已實行通車但長途電信電話對於商民尙拒絕收寄茲聞西線現已完全恢復原狀故滿海間之電話電信已於十八日開始收寄矣

特警校續召學員

東省特區警官高等學校正科第一期及速成科第二期所有學員業於去歲十二月間舉行畢業現擬續召正科第二期速成科第三期學員各八十名除速成科學員例仍由特路兩警處以巡官及巡查員以上資格撰送正科學員則由校召考查格限高中畢業或具同等學力者均可入試聞業已請准特區行政長官公署實行辦理云

中俄交涉經過 蔡運升報告

邀請各界代表

中俄伯力會議代表濱江市政籌備處長蔡運升昨二十二日在濱江商會邀約各界人士報告對俄會議經過屆時滋會人士計事先邀約及未邀約者本埠各重要法團機關代表新聞記者達二百餘名蔡氏於午後二時許登台開始陳述自中俄事變起至伯力會議止所談之周旋波折及交涉經過極詳細迄五時許始告散會云

金縣

舊年關在邇 防宵小暴動

金縣長之佈告

本縣縣長金玉聲刻以年關在邇當茲冬防吃緊之際對於治安一層極關重要除令公安局會同憲兵四出偵查以免宵小乘機暴動並取締着軍帽軍服者一經查出除將軍衣沒收外並予以相當處分業於日昨張貼佈告曉諭四民知照矣

通遼

大林鎭再抽 商團二十名

本鎭商務會因防預匪患早將商團組織完備復因冬防吃緊惟恐兵力單薄遇事措手不及爲防患未然計正會長馬秀升副會長牛蕙峰氏又按各商號抽拔團丁二十名以厚兵力所抽新兵人馬槍械極爲整齊晝夜輪班按要設卡顧守之嚴宵小難以擾害商農因之咸咸受庇護矣

鳳城

第五區局員盡職

公安第五區大林鎭聯合分所局員孫嘉興氏自捉差以來頗盡厥職對於本鎭苦商農界應興應革事項無不竭衷公辦不遺餘力巡邏查店亦必親臨然付硫漏煙賭一層尤能嚴加取締毫無私弊本鎭之安寧如恒非孫君其孰能之如孫君者可謂能稱厥職矣

令查禁反動刊物

遼寧政府省令本縣政府查禁反動刊物九種一中國勞農月刊二陸軍與海軍三海上日報四反帝青年之五勞動周刊六工聯周刊七進步之中國八中國之無目的九中國的報各均係反動刊物仰即嚴行查禁以免煽惑云云

禁止送年份

違者以行賄受賄辦法

鳳城財政局頃奉財政廳通令對於年節各商號私贈巡員年份情事嚴加禁止如再有私行贈送情事即按行賄受賄法辦云

稅局布告禁漏稅

鳳城每屆冬季糧石率由火車運輸出境稅捐徵收局長商鳴勤恐有奸詐之民私自漏稅因發出布告凡糧石之稅票由總局蓋章並須由南大橋分卡驗訖如準出境否則即按漏稅章科罰不貸云

胡匪已證實

在安擊殺巡捕

安東日本警察來鳳引渡劉永財等三盜犯赴安質證一節已誌前報茲聞該犯現已證實日昨帶回鳳城並有在安捕獲之王某一匪亦帶來鳳其中惟錫山與案無關而劉永財確係假名伊實姓鄭曾在甸子處騷擾地面罪案甚多今則被捕可知天網恢恢終屬難逃云

黑龍江

註銷服裝未批准

黑龍江省副司令公署軍需處今據工兵第七營目前防俄出發前方所有前領軍服不過二百餘套因作戰海拉爾均已破壞遺失呈報本處懇乞註銷軍服六七百套數目既相差懸殊情理尤形不合奈難註銷聞已被該處批駁矣云云

管營長治盜有方

黑龍江省大賚縣迺南距縣五十里四合吉地方居大賚扶餘交界之間江道曲折網房羅列久爲胡匪出沒之區農民受害商旅時被搶劫自管營長致皇駐防四科基以來一面清查鄉村以清盜源一面督隊痛剿以除盜藪由是地方肅清道路不驚農商行旅莫不相頌該營長治盜之功績噫如管營長者可謂克稱其職矣

君之衰弱何日好 終朝每日愁殺人

上海交際名花林美鳳、乃巨紳林德武君之女公子也、自于歸滬上大律師國起後、以夫婿晝夜案牘煩勞、體頗不支、屢勸休養、近其夫以勞神過度、竟成虛弱之症、美鳳愁爲憂之、移其夫於滬上醫院療養、親侍湯藥、幸醫者囑服返老還童新藥「青春腺」、不一月、而病體全愈、面色豐肥、較未病時、尤爲壯健、已欣喜出院矣、其比鄰于姓媳、體質薄弱、素多疾病、信水忽阻、家人喜爲孕娠、醫診治、有謂停經、有謂腹疼、如是數月、肌骨消瘦、心跳病態深沈、知屬經病、然遲延日久、已乏生望、美鳳見憐之、贈以女用「青春腺」數盒、一盒服盡、病勢頓輕、連服數盒、病症若失、兩頰紅潤、美麗勝前、舉家均感美鳳女士之恩不淺云

德國 Dr. K 夫人有名之自然科學家也伊絕贊青春腺之萬能蓋以曾治療伊之全身衰弱及子宮各症故也伊對於親友之贈答專用青春腺聖藥以祝人之康強云

青春腺

▼主治 青春腺主治老翁服回復健壯青春老婦服可發妊以子經娠青年服健聰補精凡生殖器(×)則陽萎早洩及育不全作事厭倦易感疲勞身體虛弱少年早老視力減退女脈不調宮內白帶不妊娠流產早產慚感缺乏之等症効力偉大服後便知

▼區別 分男用女用男子不可服女用青春腺女子不可服男用青春腺

緊要聲明

啓者現以銀價低落現洋毛荒爲維特加本起見不得不略照藥價每盒服七天售現大洋五元望諸界諒之是幸

德國淋藥 山得爾精

爲德淋病新藥專治五淋白濁尿管刺痛年久老淋赤淋白帶最有特効每盒兩元各大藥房均有代售

中國南洋總經理 上海哈德洋行

青春腺分銷處

哈濱中西藥房 濱江金球藥房 江省寰西藥房 奉天中西藥房 奉天大成藥房 奉天大生藥房 吉林豐泰藥房 吉林五洲報房 吉林中西藥館 長春濟生藥房 雙城耀庭藥房 大連華西藥房 同德藥房

大連華泰藥房 大連德記全藥樓 營口玉洲藥房 營口中西藥房 敦化中西醫院 富錦永濟順堂 海拉爾德興堂 四平街大德堂 克山永祥堂 哈濱德祥堂 保原大德厚 本天大德生 遼陽義和堂

安達 鐵嶺 洮南 綏化 海倫 呼蘭 江省 拜泉 安東 安東 望奎 綏化 通遼

義泰隆 義和堂 德慶仁 錦和隆 德興盛 錦泰恒 德和隆 錦祥盛 瑞順泰 德和成 錦合福 錦發盛 同合長

消閒世界

讀南宋史雜詩（其十四）（黃偉伯）

時方僞學嚴頒禁、獨有推官將虎鬚、自道幼攻程氏易、稜稜風骨舉朝無
經年醖釀成章疏、為報山中一飯讎、此事說來堪發笑、居然失德起乾
蕭寺友朋同餞別、季通鎮定類平時、長途徒步三千里、不露幾微怨艾辭
不容車駕重華去、李后兇橫世少雙、若向太公修定省、未聞呂雉阻劉邦
理宗最愛朱熹註、恨不同時共酌卮、非是慶元遭極貶、焉彰道學更光昌
孝宗事父堪稱孝、却得擬兒悍婦兼、應是倦勤疏教導、平時宮訓未曾嚴

其十五（黃偉伯）

定策功勞原可念、援官節鉞未爲優、汝愚不聽同僚勸、終貶衡州老命休
御批不自中書出、從此賢良受折磨、終至慶元懲道學、牽連五十九人多
竹籬茅舍山莊景、摹倣田家已逼真、為博權奸開口笑、屈身學作犬猩猩
某物若干今併獻、書非題此不開封、自强贈貨無厭狀、更甚窮奇混沌兇
創奏封岳翻前案、欲立開邊不世功、却惜此時無虎將、淮南一失又和戎
出師未遂開邊志、反送頭顱入大金、總是平生叢衆怒、難死禍來臨此身

怪胎詳誌（秀之）

近閱報載、有人產蜘蛛種種怪事、大略屬於傳聞、記其事者、未必能眞目覩其事實情形耶、余讀報獸思、不覺觸動余親睹所見之二三怪異、援誌於下、以告讀者、併供大生理家之參考焉

豬生刷手　丙寅夏六月間、余因事客雙城、溽暑逼人、寞寂萬分、乘以事少歸悅、一時不能返里、更爲在急、暍汗之下、苦無消遣之所、關帝廟前、爲雙城第一無二之遊戲場、飯館雜攤、說戲書、耍洋片者、皆集於此、故余必日往一游焉、某日午飯後、余正徘徊於某說書場、一時衆咸蝟集、四週圍觀、水洩不透、幾無立足之地、書說爲金陵府、即又名曰楊家歸西、一般俗子愚婦、認爲無上之佳文、靜耳立聽、說書者、以人多斂資必厚、裝腔作式、比手畫脚、涎流滿口、喃喃不休、正群向西南跑去、余疑團莫解、好奇心勝、隨衆往觀、至西南街小學胡同、路北白大門某姓院內、已人山人海矣、黃童白叟、紅男綠女、早集於此、來去紛紛、均皆極口稱怪、余急趨前引頸舉首、乃一新產之小豬、長約尺許、全身無毛、作淺紅色、最可怪及惹人注目者、該豬兩肋後、左右邊各生一手、余見時、該小豬、尚能蠕蠕行、且時作鼠鳴、但其肋生之兩手、拖地隨行似少知覺、余細審之、其生之手、以指甲視之、跡類猴手、當此時、突由余身後闖出一暴漢類似廚夫者、手持木棒、怒氣冲冲、連擊數棒、豬已斃矣、余詢諸他人、始悉該漢乃豬之主人、在二道街、開小飯館、伊家居是院、畜一母豬、產此怪豬、家人與其送信、其同人等聞之、皆以爲大不祥、將有害於主人、故伊到家、不分皂白、立即擊斃、未幾來一照像師、係西隣小學、某教員所邀、惜血跡糢糊、已爲肉醬、因不成形、先是未能撮影、某教員、欲五百吊之代價、購之、該家不肯、即索鰲者、伊亦不許、余詢其意在、蓋因伊之迷信很深、恐留此不詳之物、遺人口實、此余親目所睹、決非虛構也

人胎形似鼠　余戚賁氏媼、老媼居也、雖非鼎食之家、亦頗小康、惜有子不肖、少正業多外務、吃喝嫖賭、以吸大煙注嗎啡、無一不好、妻某氏、貌雖中姿、而人頗精明、且善女紅、當入門之初、侍長扶幼、極盡婦職、豈知近朱者赤、近墨者墨、未幾亦效乃夫、竟敢白眼媼姑、公然夏楚叔弟、媼年雖就木、至此深悔當初有子不教、受逆妥之毒、今已長成、不能制子、焉能制媳、每日惟有受其淩辱耳、故鄉里、皆目其少夫婦、非爲人也、上年春、少婦忽懷孕、大腹便便、幾不能動、媼雖子惜媳之不肖、但抱孫心切、此又以希早日弄孫于膝前耳、詎知數月後、少婦腹忽爾自縮、飯食大減、面黃消瘦、合家驚惶、延醫調治、終少效果、斯時懷孕、已七月閱矣、某夕少婦、忽經沙不止、家人更爲慌惶、頃刻、婦覺臨盆、認爲滑胎、乃姑與一三村媼、嬰戲、乃一長不滿尺、未成全形之物、雖有四肢、但少指足、該物耳生腮後、尖嘴然儼耗鼠也、產下即無氣息、家人恐滋人議、當即掩埋、余以內親關係、得目覩是物、產婦之母聞詢、覓責其女、因不孝乃姑、所以才生此怪物云云

一九三〇、一、廿二寄於岔站

陳介卿憲兵司令悼亡詩聯

弟國治輓聯　前談家事本無心、何嫂竟因血致氣、因而致病、因而致死、一誤已成終古恨、果疑吾言爲有意、使弟將何以對人、何以對天、何以對兄、粉身不足畢餘辜

姪家珍輓聯　姪未脫孩提天性、脅言有意、小子無知、自幼荷栽成、豈敢忘恩負義訓、姑來當和事老人、爲我求情、大娘誤解、因茲增抑鬱、自愍不孝失親心

妹雅風輓聯　偕昔歸寧曾蒞滬、爲姪過來請罪求情、愧我太無才、反惹使揮桐姊淚

此番鑄錯本無心、何嫂病竟一發不起、伊人懷舊好、忍教痛斷小腸姑

以上三聯介卿代擬

贈合詩聯

輓詩十二章（內間有代陳公悼亡之作）（王恩上）

淚浣征衫夜、將軍意緒迷、孤鴻雲欲墜、小院月同悽、漏轉飄離夢、蟬吟破好題、秋風吹鬢白、檻外雨淒淒

其二

招魂悲月落、悼句入雲寒、生死尋常事、忘情總達觀、命情紅顏薄、賢如淑範難、英雄餘老淚、漫自背人彈

其三

秋墳寥落淡斜陽、百感都歸草木荒、髮斷悼亡詩句冷、半風聽雨漏偏長

其四

青山入夢野雲過、富貴憑嘆幾剎那、勵卸仔肩全晚節、言猶在耳奈卿何（夫人生前嘗勸陳公早卸仔肩以全晚節浮雲富貴鬓眉中已不多見況巾幗耶）

其五

夫人豈是人間人、分滿塵緣歸仙闕、臨風聽罷悼亡詩、泣咽全爲邊天月（夫人死後容顏嬌妍逾於生前殆所謂仙逝者歟此次陳公自作悼亡詩聯甚多一句一血一聲一淚聞者泣咽天月爲昏）

其六

死歸生寄悟窮通、儻盡情禪色相空、無限海天猶黯澹、更從何處慰幽衷（人生本來現耳是眞是假亦色亦空）

名流逸事（莊嚴）

友人某君、於孫先生在廣東任大元帥時、曾充行營某要職、據其告予、胡展堂爲人最饒風趣、對於友朋、好爲諧謔、時孫先生方欲物色一人任行營秘書長職、胡以馬君武薦、孫先生頷之、於是胡戲語馬曰、君武予既爲君作曹邱、最低報酬、似當請予至長堤酒樓一飯也、蓋馬身世清貧、平素養成一種習慣、絕對不肯浪費、故從不宴客、胡知其僻性、因以窮之、馬但唯諾而已、胡見越數日尚無動靜、乃僞具馬名四處發帖、在長堤某酒樓宴客、一時到者甚夥、馬亦得一帖、則係具胡名者、欣然往、宴畢、衆咸向馬拱手言謝、馬愕然視胡、胡亦隨衆作謝辭、馬大窘、亟視酒樓上所縣之紛牌、大書曰馬秘書長、知爲胡所戲、大笑付賓、事後馬語人、此爲生平第一次之靡費云

每日繪圖紅樓夢

第三十回　香月尙先生繪（繪圖禁止轉載）

這茗煙乃是寶玉第一個得用的、且又年輕不諳事、如今聽賈薔說金榮如此欺負秦鍾、連你的爺、寶玉都牽連在內、不給他個知道、下次越發狂縱了、這茗煙無故就要欺壓人的、如今得了這信又有賈薔助着、便一頭進來找金榮、也不叫金相公了、只說姓金的是什麼東西、賈薔遂跺一跺靴子、故意整整衣服、看看日影兒、說正時候了、遂先向賈瑞說、有事要走一步、賈瑞不敢止他、只得隨他去了、這裏茗煙走進來便一把抓住金榮問道、我們臊屁股不臊、管你什麼相干、橫豎沒臊你爹就罷了、你是個好小子、出來動一動你茗大爺、嚇的滿室中子弟都怔怔的痴望、賈瑞忙喝茗煙不得撒野、金榮氣黃了臉說反了、奴才小子、都敢如此、我只和你主子說、便奪手要去抓打寶玉、秦鍾剛轉出身來、聽得腦後颼的一聲、早見一方硯瓦飛來、並不知係何人打來、却打了賈藍賈菌的座上、這賈藍賈菌、亦係榮府的近派重孫、這賈菌少孤、其母疼愛非常、書房中與賈藍最好、所以二人同座、誰知這賈菌年紀雖小、志氣最大、極是淘氣不怕人的、他在位上、冷眼看見金榮的朋友暗助金榮、飛硯來打茗煙偏打錯了、落在自己面前、將個磁硯水壺、打了粉碎、濺了一書墨水、賈菌如何依得、便罵好囚攮的們這不都動了手了麼、罵着、也便抓起硯磚來、要飛打那人、賈藍是個省事的、忙按住硯磚、極口勸道、好兄弟、不與咱們相干、賈菌如何忍得、見按住硯磚、他便兩手抱書篋子來、照這邊掄了來、終是身小力薄、却掄不到、反掄至寶玉秦鍾案上就落下來了、只聽豁啷一響、砸在桌上、書本紙片筆硯等物、撒了一桌、又把寶玉的一碗茶、也砸得碗碎茶流、那賈菌即便跳出來、要揪打那飛硯的人、金榮此時隨手抓了一根毛竹大板在手、地狹人多、那裏經得舞動長板、茗煙早吃了一下、亂嚷你們還不來動手、寶玉還有幾個小斯、一名掃紅、一名鋤藥、一名墨雨、這三個豈有不淘氣的、一齊亂嚷、小婦養的動了兵器了、墨雨遂掇一根門閂、掃紅鋤藥手中都是馬鞭子、蜂擁而上、賈瑞急得攔一這回個、勸一回那個、誰聽他的話、肆行大亂、衆頑童也有幫着打太平拳助樂的、也有膽小藏過一邊的、也有立在桌上拍着手亂笑喝着聲兒叫打的、登時鼎沸起來、外邊幾個大僕人李貴等、聽見裏邊作反起來、忙都進來一齊喝住、問是何故、衆聲不一、這一個又如此說、那一個又如此說、李貴且喝罵了茗煙等四個、一頓攆了出去、秦鍾的頭、早撞在金榮的板上、打去一層油皮、寶玉正拿褂襟子替他揉、見喝住了衆人、便命李貴收書拉馬來、我去回太爺去、我們被人欺負了、不敢說別的、守禮來告訴瑞大爺、瑞大爺反派我們的不是、聽着人家罵我們、還調唆人家打我們、茗煙見人欺負我們豈有不助我的、他們反打夥兒打了茗煙、連秦鍾的頭也打破了、還在這裏念書麼、李貴勸道哥兒不要性急、太爺既有事回家去了、這會子爲這點子事去聒噪他老人家倒顯的咱們沒禮似的、依我的主意、那裏的事情、那裏了結、何必驚動老人家、這都是瑞大爺的不是、太爺不在這裏、你老人家就是這學裏的頭腦了、衆人看你行事、衆人有了不是、該打的打、該罰的罰、如何等鬧到這步田地、還不管、賈瑞道、我吆喝着都不聽、李貴道、不怕你老人家惱我、素日你老人家、到底有些不是、所以這些兒弟不聽、就鬧到太爺跟前去、連你老人家也脫不了的、還不快作主意、撕擄開了罷、寶玉道、撕擄什麼我必要回去的、秦鍾哭道、在金榮在這裏、我是要回去的了、寶玉道、這是爲什麼難道別人家來得、咱們倒來不得的、我必回明白衆人、攆了金榮去、又問李貴、這金榮是那房的親友、李貴想一想道、也不用問了、若說起那一房親戚、更傷了弟兄們和氣、茗煙在窗外道、他是東街裏璜大奶奶的姪兒、那是什麼硬掙仗腰子的、也來嚇我們、璜大奶奶是他姑媽、只會打旋磨兒、給我們璉二奶奶跪着借當頭、我眼裏就看不起他那樣主子奶奶、李貴忙喝道、偏這小狗養的知道、有這些蛆嚼、寶玉冷笑道、我只當是誰的親、原來是璜嫂子的姪兒、我就去問他、說着便要走、叫茗煙進來包書、茗煙進來包書、又得意洋洋的道、爺也不用自己去見他、等我去他家、就說老太太有話問他呢、僱上一輛車子拉進去、當著老太太問他、豈不省事、李貴忙喝道、你要死仔細回去、我好不好先捶了你、然後回老爺太太、就說寶哥全是你調唆的、我這裏好容易、勸哄的好一半、你又來生了新法兒、你鬧了學堂、不說變個法兒、壓息了纔是、倒還往火裏奔、茗煙方不敢做聲、此時賈瑞也生恐鬧不清、自已也不乾淨、只得委曲着來央告秦鍾、又央告寶玉、先是他二人不肯、後來寶玉說不回去也罷了、只叫金榮賠不是便罷、金榮先是不肯、後來經不得賈瑞、也來逼他權賠個不是、李貴等只得好勸金榮、說原是你起的端、你不這樣、怎得了局、金榮强不過、只得與秦鍾作了揖、寶玉還不依、定要磕頭、賈瑞只要暫息此事、又悄悄的勸金榮、說俗語云、忍得一時忿、終身無惱悶、未知金榮從也不從、且聽下回分解

吉敦鐵路工程局廣告第七號

爲廣告事查本路沿綫材木豐茂取材而後秀枝斷樹稍加工作即成坑木薪柴祇以沿綫居民稀少供過於求致生產過剩本路爲輸出起見將坑木薪柴運價改爲遞遠遞減辦法業經呈奉東北交通委員會核准以一年爲限在案自應遵辦坑木薪柴特訂運率自十九年一月一日起施行暫以一年爲限除飭屬遵照外茲將該項特訂運率表附錄於後俾衆週知特此廣告

整車坑木薪柴特訂運率表

每噸在下列里程上	運率 坑木	運率 薪柴	運價係由各站到吉林帖 站名	里程	坑木	薪柴
			龍潭山	42	0.440	0.400
20	0.0220	0.0200	江密峰	22.7	0.506	0.460
30	0.0220	0.0200				
40	0.0220	0.0200	額赫穆	43.3	0.968	0.880
50	0.0220	0.0200	六道河	54.9	1.210	1.100
60	0.0216	0.0200	老爺嶺	65.2	1.426	1.320
70	0.0212	0.0200	小姑家	74.4	1.590	1.500
80	0.0208	0.0200	拉法	85.3	1.789	1.720
90	0.0204	0.0200	蛟河	97.7	1.999	1.960
100	0.0200	0.0200	乃子山	109.0	2.180	21.80
110	0.0195	0.0195	柳樹河	117.6	2.301	2.301
120	0.0190	0.0190				
130	0.0185	0.0185	二道河	131.2	2.442	2.442
140	0.0180	0.0180	青松甸	141.2	2.556	2.556
150	0.0176	0.0176	威虎嶺	155.9	2.746	2.746
160	0.0171	0.0171				
170	0.0166	0.0166	黃泥河	172.8	2.872	2.872
180	0.0161	0.0161	秋梨溝	187.5	3.027	3.027
190	0.0156	0.0156				
200	0.0151	0.0151	太平嶺	201.0	3.035	3.035
210	0.0150	0.0150	敦化	210.4	3.165	3.165

註明　本表係例至於核算運費悉照里程之遠近核算例見次張之

算例

坑木		
20至50公里	0.0220	
51至100公里	———	遞減千分之二十
101至150公里	———	遞減千分之二十五
151至200公里	———	遞減千分之三十
201公里以上	0.0150	
薪柴		
20至100公里	0.0200	
101至150公里	———	遞減千分之二十五
151至200公里	———	遞減千分之三十
201公里以上	0.0150	

註明　核算時凡0.00005以上作0.0001算不滿0.00005之零捨去之

白十字醫院

已故雨森良意院長所遺醫院長一席由雨森家族合議請日本醫學士梁世暄氏擔任每日親身診察不誤特此聲明

內外花柳眼婦小兒等科特備德國六〇六及戒煙良藥

晝夜診治　病室完備　入院隨意

院長　日本醫學士　梁世暄

西崗街九八番地　榮市對過　電話三五二三番

連陞棧廣告

本棧此番開辦與前大不相同因爲擴充營業起見特租妥浪速町三室大樓壹處通共百有餘間寬濶潔淨異常男女客登各有樓階迎送遇到方便寢食貴客駕臨一試便知不謬也

大連市浪速町　電話七四六〇

本棧主人謹啓

油坊機器房屋廉價折賣全部機器計

西洋鍋爐高八尺長二丈双心三百馬力車機攪龍碾子沙囤油榨餅囤油水磅鐵油箱四十萬油囤八百馬力磨電機帶六千燈頭電滾抽水機鑽床大小鏇刨床子水龍檀木門窗舖墊掛油子紅瓦碍瓦攏鐵石條石塊球台各式玻璃馬車物品繁多不及細載一概廉價出售各地興辦火磨礦物工廠皆可適用欲購者請駕來臨面議莫失良機

小寺油坊舊址　營口　昌記公司啓　長電話七百八拾番

老藍刀牌香烟　如名勝古蹟之膾炙人口歷年愈久名愈著

邊業銀行廣告

本行資本國幣貳千萬元呈由政府核准享有發行紙幣代理國庫特權專營各種存款放款滙兌貼現及普通商業銀行一切業務滙水利息格外克己辦事手續尤爲敏捷如持本行鈔外作滙東三省境內各地分行一律免收分滙水倘蒙賜顧無任歡迎

總行　遼寧省城大南門內路西德隆店胡同

電報掛號　九九九九

電話總局　總裁室（一五六四）　經理室（一六五七）　營業室（一六五八）　傳達室（一六〇七）

北寧　日本　長途電話（一一七）（一四五八）

分行

天津　上海　大連　山海關　營口　安東
錦縣　四平街　新民　遼陽　吉林　長春
通遼　哈爾濱　安達　綏化　雙城　黑龍江
洮南　遼源　開原　海城　西安　山城鎮
新立屯　公主嶺

逕啓者本行發行奉大地名現大洋元角券及京津通用角券除在遼寧本總行營業時間隨時兌現外並委託左列各商號代兌

代兌處
遼寧省城大西門裡　商業銀行
遼寧省城大東關大街　東記絲房
遼寧省城大北關下頭　福勝公
遼寧省城圓西門裏　益和永

倉庫　本總行設有倉庫辦理貨物押款

壽星牌咳第一丸極靈驗

治愈五十餘年咳喘識

王筱東行長肖像

敬啓者鄙人自幼患咳嗽喘急時止時發冬天更甚迄今已五十餘年屢治罔效去年得服奉省安東大同藥房出品壽星牌咳嗽第一丸數包頗見功效連服數打病覺全愈感激之至特函鳴謝此藥各商埠城鎮均有代理奉天安東東邊實業銀行行長王小東謹啓

冬季神秘 萬能補品

人人必需

德國返老還童聖藥 真正滋補三德老牌 **生殖靈** 功勝人參鹿茸銀耳燕窩萬倍

希望子嗣、立待育麟者、講求男女真正愛情者、應請即日購服生殖靈、切勿遲疑

生殖功能同復青春、老婦妊娠、延長壽命、滋補精神、有病治病、無病補身、萬試萬靈、百發百中、為二十世紀科學進化偉大補品、凡服過生殖靈者、早知其神秘奧妙、滋補萬能、無待贅述、際此冬令進補、已服未服諸君、均請及時實驗、幸勿坐失冬令進補之最好時機、奸商仿假冒牌甚多、誤服偽品、足以殺身

▲德國政府實驗特許、關東廳許可、滿鐵衛生所化驗有效

三德老牌 生殖靈價目每盒現洋七元八、每料廿元正

還少新藥 外埠函購寄費外加、市多假冒、購者認明

動物材料珍貴、德廠原價早漲、節省廣告費、維持前價七元、暫定一月為期、逾限改售十元

德國生殖靈專賣 奉天浪速通二十五番地 **井上誠昌堂**

代理 日站千代田町十三番地 **天益堂藥舖** 經理

分銷由大連至長春滿鐵沿線各附屬地日本藥房均售生殖靈

世界大戲院

西崗

今日開演三集 明星公司出品 **火燒紅蓮寺** 胡蝶 鄭小秋 主演

元旦准演一二集 **大俠復仇記**

上海大戲院

陽歷元月念四日放映 友聯公司最新出品 **秋扇怨** 俠義愛情偉大明片（美麗明星蝴蝶主演）

明星大戲院

本日開映 大中國公司最新出品 **熱血鴛鴦** 第一武俠 愛情鉅片 導演王元龍 主演姜起鳳

濟世醫社十種靈藥

遼陽縣胡同內絕症靈藥獨此一處別無二家

瘋狂症 羊角風 膨脹症 吐血病 乾血癆 赤白帶 小產病 咳嗽症 梅毒病 淋濁病

安神至寶丹瘋狂風症
三付即好每付三元羊
角風即丹羊角大症五
丸即神每付一元水腫
立消好水脾氣脾五天
即好散付三元保肺止
血散每年吐血三付即
好每多三元內腹百病
藥膠付癆病十付即好
每付服角調經止帶散
赤白三下三付即好每
丸一帶救產保胎湯小
產滑元三付即好每付
二元胎止嗽嗽藥痰嗌
暖嗽立付即好每付三
角梅十全治丸梅毒下
瘡三毒即好每付一元
殺蘭付濁丸五淋白濁
三付淋好每付一元

遺失地照聲明作廢

謹啟者敝人有原領地照一張、領名董方春、共計二十三响、坐落德惠縣五區双廟子西燒鍋五甲八排、前因家兄在於上月搶病故、不知遺失何處、除呈請縣政府備案補領外、該照無論何人拾得概作無效、理合登報聲明作廢

十月十九日 董惠春啓

齒科 早川醫院

院長 早川高志

大連市西通九十三番地 電話三九七一番

度量衡測量器製造修理販賣

此次新修工場已告落成、製造能力既大、故價值廉、在滿洲可稱首屈一指、並誠辦各國度量衡器之測碼、永

大連惠比須町五十八番地 **水上洋行** 電話六九四二番

山得爾彌地

五淋二濁、痛而且腫、危險殊甚、市上所售淋濁藥物雖多、然或則見效甚遲、或則久不斷根、惟法國山得爾彌地藥丸、歐美各國名醫、一致稱為濁淋聖藥、無論病症之久新、病體之輕重、如能依法服之、兩日後即可痛除、膿止淋通、再服五天、保可除根、永不復發、是以名滿全球、活人無算、但賜顧諸君、須知此藥僅法國彌地一家所製、方秘不傳於世、每丸上印有MIDY記號、乃為真品、而非偽貨、

【服法】初服每點鐘一丸、俟兩日後不急、即可痛除、膿止淋通濁止、以後五日、每天服四丸、定可除根不發、

【注意】服藥之日、必須節制勞動、忌避辛辣之食物、房事尤須戒絕、

各處中西各藥房均有出售

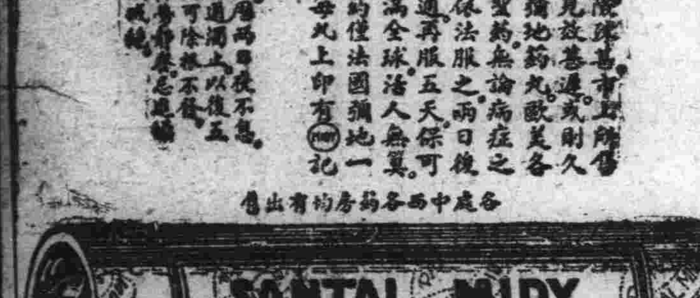

上海江西路十號 華商新華行經理

緊要聲明

本公司開設大連市外老虎灘電車站北、工場開設在周水子東、不惜重資聘請東昌府專門匠師專做大小炸炮、二起炮、梨花炮、黃煙炮、起花炮、打燈等物、美價廉、價碼各外公道、批發零售不誤主顧、聘請代理

日支合辦合資會社 **大連炸炮公司**

大連市外老虎灘電車終點北 電話八三四五番

先施白梅霜

白如霜 雪香勝蘭 梅滋養顏容 豔增嬌 誠冬令修飾之佳品

先施化粧品分行啓 營口

晨起痰多而咳嗆

肺！司呼吸、嬌嫩異常！宜如何愛護、以保生命、倘晨起多痰、肺葉震動、則肺臟大傷、日久而成肺癆！

呼吸助肺香膠

乃潤肺消痰之聖藥！肺臟得藥力潤澤之功、新久咳嗽、皆可立見奇效、更能消滅肺部滯積之宿痰、使肺體廓清、呼吸通暢、一切痰咳氣急諸症！服此香膠、可以指日斷根、奇效如神、一試即知

每盒一元 每打廿元

總發行 上海四馬路 五洲大藥房
分發行 遼寧鼓樓南 五洲大藥房
分發行 營口西大街 五洲大藥房
分發行 吉林糧米街 五洲大藥房
分發行 哈爾濱道外 五洲大藥房

放大每張價目（不表卡紙）

照片尺寸	每張
濶三寸二分長五寸半	四角
濶四寸六分長六寸半	六角
濶六寸半長八寸半	一元
濶八寸長十寸	一元五角
濶十寸長十二寸	二元
濶十二寸長十五寸	二元五角

如要印大號尺寸裱好之放大照片、請駕臨敝行或通訊接洽可也、貴客若不聲明用何種印像紙放大、敝行當擇最合底片之像紙放大之、如用棕色照片每張另加二角、倘不需印像之底片、單屬冲洗者、祇取藥費、定價亦甚公道、茲開列于左

冲洗軟片捲每捲價目 自一角至二角五分
冲洗軟片包每打價目 自二角至五角
冲洗玻底片每張價目 自二分至六分
以上價目一律金票計算

大連市浪速町四十三番地 **史惟記照相材料部** 電話 三三二三

印照每張價目

名信片尺寸	價目
一二七號	二分
一二〇號	三分
一一六號	四分
一一八號	五分
一三〇號	六分
一二二號	七分
一〇一號	八分
一二三號	一角
一二六號	一角五分
一一五號	二角五分
名信片尺寸	一角
五〇〇號	三分
五四〇〇號	三分
五二〇〇號	三分
五一六號	四分
五一八號	五分
五四二號	六分
五二二號	七分
五四一號	八分
五四三號	九分
五二三號	一角
五二六號	一角五分
五一五號	二角

如印棕色照片每張另加三分

特別優待 免費冲洗 印照價目 格外便宜

敝行為優待愛玩攝影諸君起見、特新闢冲洗一部、聘請專家以主其事、如蒙惠顧特別優待、免費冲洗、且印照價目、亦格外便宜、所用像紙藥品、均係上等貨地、結果精美、可以保證、外埠顧客、將軟片撮完後、輒以當地不能冲洗為憾、可郵至敝行、請將印像費及郵資一同寄下、或先滙存欵若干、陸續扣除亦可

女福音

欲脫苦精盡宜速服

婦女福星 救人無數

一治月經不調 一治腰腿疼 一治經行困難 一治女子勞症 一治心虛心跳 一治肝氣橫行 一治產後無乳 一治惡露不淨 一治久病虛弱 一治病致醜陋 一治久病落髮

一治白帶赤帶 一治多年無子 一治五心發燒 一治腹內成塊 一治夜不安枕 一治頭暈惡心 一治交骨不開 一治經閉咳嗽 一治產後衰老 一治營髮蒼白 一治美容長壽

詳細說明函索即寄

眞正？女福音專治調經種子長壽美容
忌用？胎前 血崩症

贈券

茲附上中國郵票一百二十分、請即寄下特製女福音一瓶、郵費在內、此致華商志義成藥商行女福音臨時贈送部

姓名
住址

（請將此券剪下有效）

特製女福音現大洋每瓶兩元 打廿元

總批發處營口火神廟後 **華商志義成藥商行**

各地大藥房均有代售

招聘？ 各地藥店人士商店總包銷處願者來函索取包銷簡章當即奉覆 包銷部謹啓

購女福音諸君認明徐文範肖像為眞的

父弱轉強子病得愈

深感韋廉士紅色補丸及嬰孩自己藥片之功

韋廉士紅色補丸久已馳名於世、為成人男女補血健腦之聖藥、嬰孩自己藥片純潔和平、乃是小兒腸胃專藥、家庭備用此兩種藥品而得父强母壯兒女安康者無慮億萬、上述弱父强病子愈、則係藍君炳華與其公子經過之事實也、藍君乃南洋華僑之一、現住巫來由聯邦吡叻同濟堂、彼之來書云『鄙人素秉虛弱、血薄氣衰、飲食不進、形容枯槁、屢經調治、百無一效、嗣閱報知韋廉士紅色補丸之功、乃試服之、漸覺胃强神旺、守服未幾、竟得轉弱為强、身體發胖、始信此丸眞不愧名馳天下也、後逢小兒感胃風寒、飲食無味、食積發熱等症、又悉嬰孩自己藥片可治此症、遂試投之、果然見效神速、現已成一强壯之兒童矣、實深感激』

韋廉士紅色補丸主治血虧腦弱、未老先衰、消化不良、痛瘋癱瘓、痰咳咯血、神經頭疼、臂骶痠楚、以及婦科各病、嬰孩自己藥片主治小兒發熱食積、嘔吐泄瀉、便祕肚疼、傷風痰厥、蛔蟲出牙等症

價目韋廉士紅色補丸每瓶一元五角、六瓶八元、嬰孩自己藥片每瓶六角、六瓶三元、郵費均免、總發行上海江西路六十號韋廉士藥局、各埠藥房均有出售、惟須注意眞貨裝璜如下刊圖樣、勿購散裝紅丸或影射之偽品為要

奉送衛生小書 如欲索閱請書明詳細姓名地址以便原班郵奉

裂膚天氣 保膚方

如意膏是也

朔風凜冽、墜指裂膚、欲保柔荑、俾免爆折或粗糙者、無論男女、均可搽用如意膏而收良效、此膏滋潤清涼、為近世科學結晶之皮膚專劑、至其淡雅不俗、宜女宜男、猶其餘事也、南京柘塘陳子源君來書云『鄙人每至冬令、輒患皮膚爆折發炎、搔癢痛苦難堪、

多方療治、均未見効、後搽如意膏數次、即見去腐生新、收功神速、又鄰兒為火燙傷、敷以此膏、亦甚靈驗、此外有患面瘡者、亦為此膏所治愈、是眞療膚聖藥也』如意膏凡經售西藥者均有出售、或直向上海江西路六十號韋廉士醫生藥局函購、每匣六角、六匣三元、郵費免收

橫濱正金銀行

（本店）橫濱 資本金壹億圓 積立金壹億八百五十萬元

大連分行 電話長三一六一番 電話代表六〇一五番 直用 宿海關稅取扱所 電話四七六二番

支店 中國 日本 歐美 滿洲 東洋

東京、名古屋、大阪、神戶、下關、長崎、濟南、天津、北京、漢口、上海、香港、廣東、青島、牛莊、奉天、開原、長春、哈爾濱、德東、西貢、加爾各答、新嘉坡、蘭貢、（額爾一達、港拉、馬尼拉、新拉雅、漢堡、馬蘭、孟買、倫敦、里昂、斯阿巴達、雷基、中諾布、羅斯安、接魯、柔爾、紐約、利散比、克、斯列斯、斯夏、育達、紐得、利亞、嘉尼、羅哇、桑尼

長春益發銀行

濟南 泰安 山海關 周村 留守營 灤縣 德州 昌黎 奔城 煙臺 湯家河 青島 克山 北林子

本行專辦各處滙兌並作存放各種欵項、外放信用保證貼現、抵押收可、存定期活期均相商規定利率、無不公允、滙兌二信分滙、電滙票、等額至從客便所收滙費特別低廉、信用素著、手續簡捷、久為各界諸君稱善、並為便利顧客起見、收付各欵及滙兌事項、於營業時間之、滙可通融、並將通滙各處地點列下

本行 吉林 營業部電話二〇五滙兌部電話二六一三五 哈爾濱 樺皮廠 日電話二九六滙經理室日電話六七一

株式會社 滿洲銀行

大連市伊勢町六十九番地 電話代表四一二一番 振替大連三三〇番

資本金一千萬圓 頭取 村井啓太郎

支店所在地

金州、普蘭店、貔子窩、鞍山、奉天、鐵嶺、公主嶺、小西、長春、吉林、范家屯、本溪湖、安東、撫順、新義州、興藤街

第威德潤腸丸

君▲患▲肝▲火▲否▲
我▲有▲潤▲腸▲丸▲

肝火中燒・最易激怒・世人往往因小不忍而亂大謀者・由於憤怒・實由於肝火

君有肝火否・盍服第威德潤腸丸以平之・・藥料完全植物質・毫無刺激作用・日服二粒・肝氣不作・祝君前途更多勝利・

價格低廉祇售兩角

第威德潤腸丸

各大藥房均有出售

滿洲報星期副刊

大連市山縣通一四二番 發行所 中日合辦 滿洲報社

文化惰性之研究

(甲)交通的不便——一社會的交通不便、他社會的新文化、就不易傳入、那末、一切發明、都要靠着自已、但是上面已經說過、發明是不容易的、因此這社會的文化、就不易改變、舊文化就保存起來了

(乙)天然財富的缺乏——天然財富的缺乏、實在是阻礙文化傳播的一個重大原因倘若一個社會、沒有煤鐵、近代的機器實業、就決不能振興、雖然交通便利、亦無能爲力了

(丙)文化程度的相差過遠——文化程度相差愈遠、文化傳播就愈感困難、譬如甲社會是工業國家、乙社會是穴居野處的部落、那末、甲社會的文化、雖已傳播到乙社會、乙社會因爲文化程度過低、自然沒有吸收工業智識的能力了

(丁)模倣與民族性的關係——文化的傳播、與人民的模倣、有密切關係、模倣又與民族性、有密切關係、民族性的養成、是經過長久的歷史所陶冶、根深蒂固、不易改變的、譬如甲社會的民族性、非常高傲、那末、雖然和乙社會相接觸、而乙社會的文化、仍舊不易爲甲社會所模倣、因此、甲社會的文化、不易改變了

(V)習慣的影響

最足令人注意的心理特質而能阻礙文化的改變的、就是習慣、什麼叫做習慣呢？習慣就是人類對於一件事情用同樣的方法去做而又做、不知改的變意思牠於對岦因文化的變遷、很有影響、緩爲人們對於一種文化、既然養成習慣、就不願改變他已經習慣的文化、譬如甲國人民到了乙國、他對於本國的文化、已經養成習慣、要改變他的習慣、以採取乙國的文化、必須經過很長的時間因爲舊習慣有迎合心理需要的效用、對於較良的新習慣不易採取的緣故啊！

我們還要注意、年齡較大的人的習慣、常爲年齡較小的人所模倣、而成爲自已的習慣、倘若全世界的人類、同時消滅、以後的人同時出世、那末、前人的習慣、不能影響於後人了、但是世間決無此事、所以後人總是模倣前人的習慣、況且即使世間的人類、同時消滅、同時出世、以後的人類、不受以前人類習慣的影響、但是積久以後、他們對於一種文化、必定養成一種習慣、所以習慣是不可免的、那末、他在文化上、依舊成爲變遷的障礙、使文化表現惰性的態度

(V)傳說的勢力

阻止文化變遷的另一原因是傳說的勢力、在於民社會中、此種勢力更大、他們的行爲方式、必定採取從前的方法、並且他們對於新事物抱着懷疑的態度、惟恐行之而失敗所以一舉一動、都依照舊時的方法、因爲舊時的方法、是牠們常常試行、而不易失敗的原故、那末、傳說對於文化變遷的阻礙、不言可知了

(V)特別利益階級的擁護

社會上的舊文化、對於一種人是有利的、對於另一種人是有害的、凡是對於舊文化有特別利益的階級、決不願改變舊有的文化、以致自已的利益、損失剝奪、所以對於文化的保存、極端擁護

(三)結論

現在我可以把以上所說的話、概括的說幾句、舊文化並不、於去而依舊保存、爲人類所使用、就叫做文化的惰性、舊文化所以能保存的緣故有七、(一)舊文化的利用、(二)舊文化固有價值改變、(三)舊文化的潛勢力、(或社會的壓迫)(四)新發明與傳播的困難、(五)習慣的影響、(六)傳說的勢力(七)特別利益階級的擁護、因此舊文化所以爲人保存、依舊使用、文化的很難發展、社會的不易變遷、都是這個緣故啊！ (完)

治外法權與領事裁判權的區別

(記者)

際此舉國一致齊聲高呼、(撤廢領事裁判權)的當兒、一般人把(撤廢領事裁判權)誤解爲(撤廢治外法權)的、非常之多、此種誤解、大則有辱國權、小則傳爲笑柄幷且足以阻礙領裁判權的撤廢、因爲這個緣故、所以我想在本文裏、把此二者間的區別、略述一述

最先正名定義、我們須先把(治外法權)與(領事裁判權)二個名詞的意義、弄個清楚、甚麼叫做(治外法權)就字面上解釋、是(一國在其主權統治外的土地所享受之自國法律的權利)換只話說

就是(旅居在外國境內的本國元首、或是外交官、或是代表本國的軍事與政治的行爲與物、不受他國法律的管轄)所以治外法權、乃是(本國主權之代表體 應受他國之尊重)的表現、在本國既不是强迫他國承認、或由侵略他國而獲得的、在他國也沒有損失什麼權利、或負了什麼階級的義務、從他方面看、治外法權乃是國際交誼上相互尊敬的禮遇、而領事裁判權却不是這樣、它底意義、依一般普通的解釋凡是一個國家的領土內、某一部分停止其本國的裁判權而由他國來行使的、這種由他國行使的裁判權、就叫做(領事裁判權)譬如、到中國來的外國人、不受中國法律的制裁、而受其本國法律的管轄、大多由領事組織的法庭審理、所以很明顯的、領事裁判權有侵犯中國的主權因爲凡是個獨立的國家、有絕對完整的主權、可以行使於全國境內、既不得侵入他國、也不應受他國的侵入、而領事裁判權却破壞了這個原則、故說它是强國侵略弱的結果、也無不可

照上述的看起來、我們對於政治外法權和領事裁判權的區別、祇少可以得到下面的四個觀念

一、治外法權是由於國際交誼上的相互尊敬而發生、沒有條約的規定、是世界各國所共有的、所以是平等的普遍的、禮遇的、領事裁判權是强國侵略弱國的結果、是基於不平等條約的規定、是强國所獨有的、所以是不平等的、片面的、掠奪的

二、治外法權的享受者、祇限於本國的元首、外交官等、所以它是因代表國家而發生的、領事裁判權是本國人民在外國、不受該居留國的法律的制裁、所以它是因僑民而發生的

三、治外法權本以代表國家者不服從外國法律爲權利所以是消極的、領事裁判權是以外國的人民以本國的法律來裁判爲權利所以是積極

四、治外法權的範圍廣大包括司法權、行政權……領事裁判權的範圍狹小、祇限於司法權一種而已

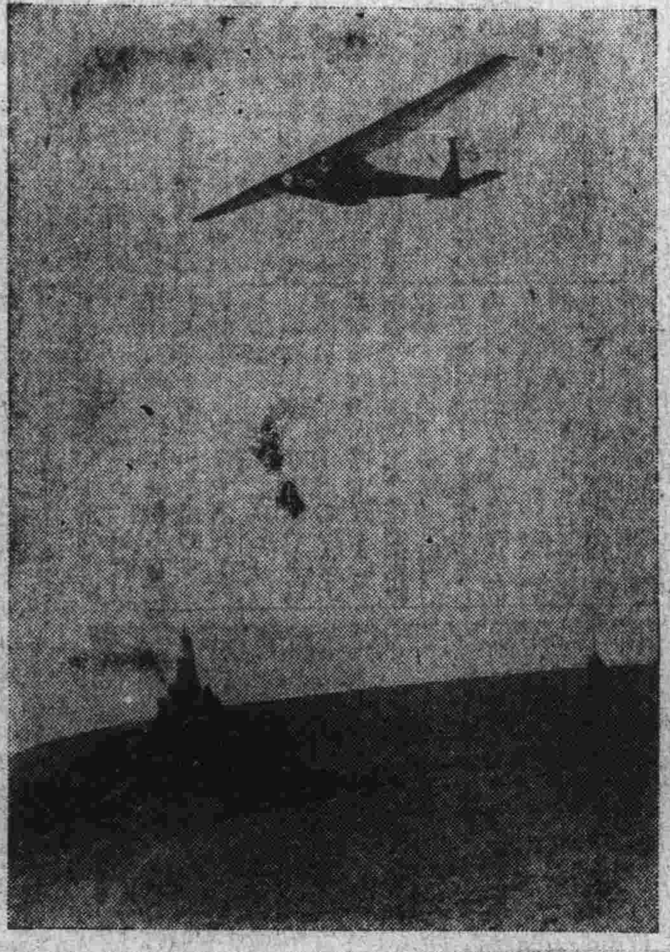

無發動機之飛行機

德特加特馬氏所發明之無發動機飛行機名亞爾巴德號航空之情形

小小臘梅花

(吳淵女士)

一塲曖曖的白雪堆滿在郊野、那疎枝落葉的臘梅、勃發出朵々的小花、在大都市中被煤煙兒吹盡了、那裡尋得着？昨天蝶姊從鄉間來、帶來了我這心愛的小小臘梅那說不出愉快的情感、都從我笑聲中慢慢地傳出、我快活極了、把他補在床邊的几頭、好好地安放着他就和安放我的靈魂兒一樣

夜幕籠罩了大地、電燈光照耀了滿屋我輕輕休眠在床頭、呵、睡不着、睡不着！那來的這陣陣「夜來香」呢？我靜開朦朧的睡眼、綠來是小小臘梅花、彷彿含着笑、對我在說「夜安」呵、可愛的臘梅花、他這吸人的芬芳把我的靈魂深深地縛住了、我更睡不着、睡不着！我只是一段々地幻想幻想！

啊、小々蠟梅花！你一蠟梅花、才眞正象徵你的花色不你正是可愛、有蠟一般地光潔、可是你不像蠟之易於軟化啊！

呵小小「臘梅花」是的、我還是喊你做梅花一你在嚴寒的臘月、在一切枯萎綿瑟的死的境地中、山是這禿了、水是平靜了、紅桃綠李都憔悴了！

探花的浪蝶也死去了！您口有您、一塲白雪蓋滿了原野您是被襯映得多麼地的可愛莊嚴？您是生長得多麼地沉靜、飄逸？看、那是一個甚麼美的世界啊！滿園的梅花、滿山的白雪、雪山腳下梅花枝邊、站立着一個粉紅外衣的姑娘、染着一點朱唇畫着兩條蛾眉、她、袖亭亭玉立地來踏雪尋梅！那是多麼美麗的一幅圖、幅圖是多麼地美麗？

啊、小小的臘梅、您不是一切死境中的再生之神？有您才先報了春意！有您才促發了紅桃綠李！那偉大的青春啊您的超前與度過！不過不過我可愛的小小的臘梅！您您、怎麼正是青春的時節您不繼續、享受您那鶯歌燕語的春意呢？

啊、您做了時代的先驅者您却埋沒了犧牲了您自已！啊、可愛的小小蠟梅、您的清透的芬香又深深的攢入了我柔弱的小心！

啊！……

「涓…睡了吧！」

媽媽聽着我在床上輾轉的聲響了吧、她這一聲、才打斷我這不能斷的思絲！

啊、「睡了吧！」「晚安！小小臘梅的！」

夜思

(李子駿)

灰闇的天穹掛着淋漓的淚水
渾渾幽慘的陰霾遮掩了月輝
淹沒在空洞洞的朦朧之夜心
只有憑弔着過去朦色的遺痕

○ ○ ○

深夜的苦雨敲着乾涸的心帷
蕭瑟的寒風吹入古墓的殘骸
瞻顧着自已沒落衰萎的生命
深々氤氳着前程怨艾的悲哀

○ ○ ○

沙々的落葉輕彈古老的心絃
顫動的寒氣逡巡窗外而舞蹈
幸福的酒杯輪不到我的唇邊
死寂的氣息纏繞在身影週遭

○ ○ ○

烏啼啼不醒這酒杯中的殘夢
風吹吹不起寂滅的青春情歡
斗室中一盞鬼火般的孤燈喲
似到處閃現着逸逝之綠衫

○ ○ ○

潺湲的溪水聲飄漾到耳鼓來
殘留的記憶悠悠的還散展開
情笑、還存都化作過去的塵埃
緋色的夢境深吻夭死的情愛

○ ○ ○

似這樣一部渺茫遼闊的人生
有幾頁值得人們留戀與徘徊
枝頭殘花象徵着生命的歷程
經一陣狂暴的風雨打得滿堦

理想的圖畫 (泣零)

悲哀的重壓使沉默的心靈掀起不安的波浪

窗外垂條的葉子、漸漸的變爲淡黃的顏色了、冬來了愁人的冬風又把淒冷的冬景暗暗的吹送在人間了！啊、自然界減消妙曼的風來

午後讀了一節新聞、心內加有幾層重壓、東北邊境上的消息、一天惡劣似一天了、赤色帝國主義者的兇燄一天旺似一天、哇、完了、老大明的古國啊！流離慘死的同胞啊！我不敢再繼續着下讀了、我不敢再拉開隱藏着已經安置好了的悲劇的幕幔了

我、然的倒在靠窗邊的一條籐椅上、我攤開兩手、倂後靠住椅背、呆呆的靜望着東邊深黛的山色 西邊淡淡的光影、覺着我的腦殼內一點東西都沒有了、只有額邊的兩點清淡的熱度、給予我微小的感覺、感覺到我的靈魂有些飄々然了

一條蜿蜒綿長高凸不平的小路、兩旁是深復深的淵谷、以照人毛髮的流動不息的清流、照出了一排兵士的影子、清清朗朗的荒涼的號聲、奏出令人興奮欲泣的曲子、兵士的腰間胸際都斜披了累累的槍彈、挺直的背部、負了應用的器具與夜晚睡眠時唯一的保護身體的毛毯、不曾受過風與侵蝕的嬌嫩的面孔、潤了一層淡厚的冰霜、很整齊的步伐和號聲起來和諧的節奏

後面是一群馬隊、砲隊、坐在馬上的兵士、斜橫了短小的馬槍、威武而嚴的勒住韁繩、緩緩的隨在砲隊的身後漸漸走入一個生滿了蘢蔥的小草的空場、這空場是在荒漠的野外、四周矗立着蒼鬱的大樹、微風吹動了枝頭發出沙沙的嚴肅聲音

四周的觀衆閃出一條小路兵士們都在他們旁邊擊了指揮刀的軍官指定的所在站定了、暴響的掌聲、從觀衆的叢中一陣陣的傳了出來、兵士的面上都現出一種敬禮的笑容

兵士們從肩上取下了槍枝每四個人按刺刀的地方互相依靠着、斜聚着成爲一種架子的形象、背上所負的應用的東西、也都解除下來、安置在槍枝的旁邊各人都在樹陰下從腰間摸出手巾、擦去了面上的灰塵與汗珠

五分鐘後、號聲又起、兵士們又把槍枝和應用的東西負到肩上、很嚴肅的站成原來的隊伍的形狀、一個軍官站在和兵士們相距不遠的半圓形的中心、向兵士們行了一個軍禮後、很莊重的說了

「同學們、我們組織了這隊義勇隊、到了東北邊境上和不講理的赤色帝國主義者拚命、大家請先將家中的父母、妻子、朋友、兄弟、置於腦後吧！我們想想看、如果國家滅亡了、還能有家嗎？到了戰線上的時候、我們非但要忘了「家」並且更要忘了「身」如果這樣做去赤色帝國主義者無論怎樣凶惡我們總能打敗了他們的、我們得勝回來的時候、家中人們一定在門前歡迎我們、而又和我們相聚了、同學們、我們總不要負了一切同胞熱望啊．．．」

號聲又隨着掌聲奏起來了蜿蜒似蛇一樣的大隊、很整齊的開動了、上尖銳的刺刀在太陽的餘暉下、發出閃閃動搖的光亮

隊伍漸漸遠了、只聽見震顫着人們靈魂的號聲的時候、青天裏白日光芒萬丈光芒照耀在全宇宙了

啊々、這幅理想的圖畫、隱沒在秋日的暮靄中了

我緩緩的站起來、從窗際中吹入的冬風、吻遍了我的全身、吻遍了我蒼白的顏面

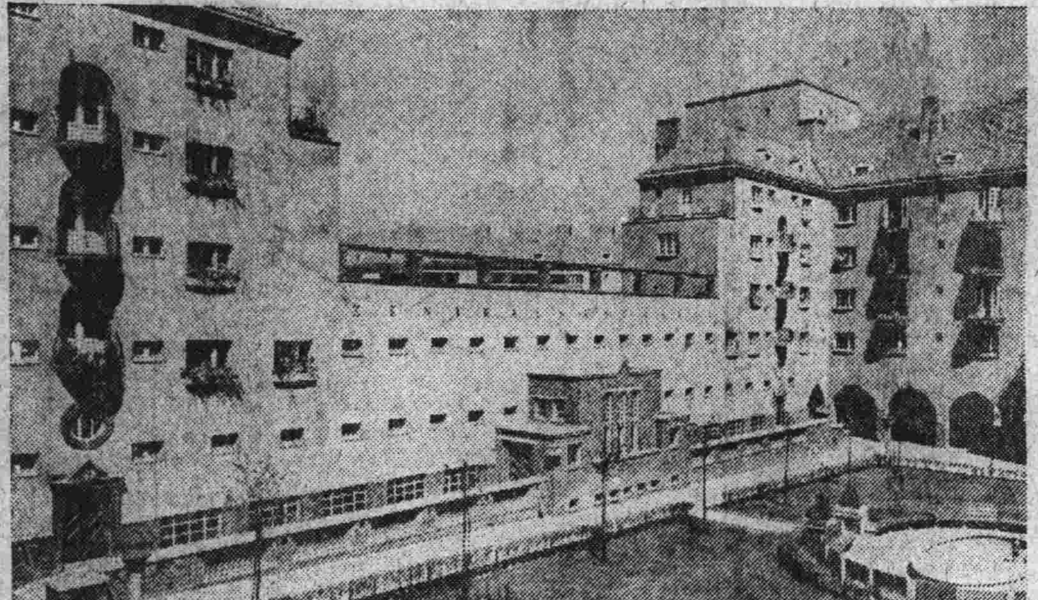

‖最新式之平面房屋‖

墺國維也納市最近建一新式平面住宅租與上流勞工居住中庭設有大浴池

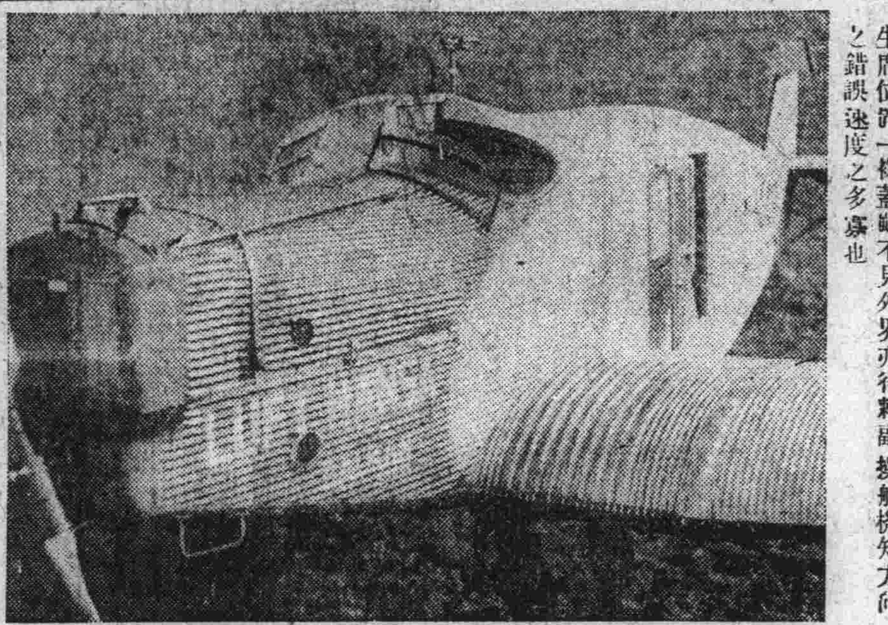

‖教授用之夜間飛行機‖

在伯林附近斯達劍之地尤爲教授用之夜間飛行機學生席位設一複蓋雖不見外界亦得駕副操舵機知方向之錯誤速度之多寡也

梅蘭芳與戲劇 (秋濤)

聽說熊佛西先生對梅蘭芳的赴美、已經發揮過一番掃興的議論了、他的意思、大約是希望梅君不必到美國去因爲他並不懂得戲劇、他所表演的、祇是給一般遺老、遺少、太太、小姐、少奶々們尋開心的玩藝兒、在中國根本不懂得什麼叫戲劇的觀衆面前、你儘管尋你的開心要你的玩藝、要是梅君果眞不自量、把他在中國演慣的拿手好戲、到美國舞台去上演、可就糟了、所以在這位熊先生的意思、實在不願意梅君到美國去、萬一要到美國走一趟、最好是不演劇

我並不反對熊先生的意見不過、我們同時亦不必把美國的藝術界、觀得過分隆重在拜金主義支配的西大陸、雖然、他們物質環境、是爲我們所不及、但是要論起藝術來、亦不見得怎樣的高明淺薄的我、在美國的現代作家裏、委實沒有讀到一本比較好的劇曲、一首像樣的詩歌、凡到過美國的人、所能感覺到的東西、無非是勞利的物質的誘惑、高大的建築物的富麗、市場上充滿着的都是商品化的空氣、社會上憧々往來的、都是些講生意經市儈、在這個場合裏、藝術的花朵、是培養不起的、梅君的演劇藝術、無論怎樣的低陋、可是、他確能表演出中國舊禮教束縛下那種貴族婦人富麗的、憂悶的狀態他確能暴露出中國古代智識界婦女那種工愁善病的狀態而且、梅君的裝飾、是多麼華麗、而舉止是多麼情巧、步舞是多麼婀娜、所以人家反對梅君到美國去、而我獨不然、我認爲在美國這種勢利的環境裏、梅君是可以去得的、梅君固然不懂得什麼叫藝術、但是那些以演馬戲聞名世界的美國人、又懂得什麼藝術呢

好好先生 (自清)

姚自新已經是三十多歲的人了、在他已過去的日記簿上、歸納起來、只有「隨波逐流」四個字、可以包括他生活的全部、他的宗旨、是「與俗無忤」所以人家都給了他一個頭銜叫做「好好先生」

今年的好好先生、確與往年不同了、他在新年中、得到一個假期、他便自己發下了一個宏願、將這一天的報紙買了七八份、坐在家裏、一張一張細細的讀了下去、一直讀到黃昏燈上、他的腦筋裏、充滿了許多矛盾的思想後來他將他的腦門用手指抹了又抹斗覺清醒了許多他於是得了幾個結論．．．．關於有革命性的報紙、都是正言厲色的講主義、攻擊革命的對象、指導民衆向着光明大道上去、其次就是專以謀利爲主的報紙、能有幾種不迎合社會心理、說幾句不負責任的風涼話、或是進一步、向一般人腦筋裏散佈腐化的種子、迴護舊社會的短處所以發表的言論、很能博得一部份人的贊許、無形中、便和鼓吹主義者喚醒民衆者的言論、針鋒相對、這便是捉到一個「慣做好人」的秘訣施展出巧妙的手段來、達到他們自私自利施的目的．．．

這時候、他想到「慣做好人」聯帶的就想到「人云亦云」他想到「與俗無忤」又從「與俗無忤」聯想到「隨波逐流」最後他便拿起筆在他的日記簿上寫了一段、大意說：

「欲求新的發展、首須滌除舊的心理、改良舊的習慣既不能被舊心理鼓動、更不能和舊勢力妥協、所以從今年起、應該努力自新、消滅我這「好好先生」的頭銜、那末、我個人的前途或者可以隨着國家的前途同時並進了

愛音 第一封 (續)

團坐在一個四面環樹的亭子裏蒙着溶溶的月色、着朦朧的花兒隱約的草兒、還有數不清的樹絲、搖搖擺擺、好像珠簾翠繞一般我們吃酒品茶、講今論古、到在興高采烈的時候、密森司C沈靜了半天、朝着妹妹說：「像兄這樣的俊逸標緻、溫柔的性格從前就沒有個意中人嗎」

妹妹接着道：「這我可不曉得、今天我們在座的、論關係論感情、都是最密切的、請你不存客氣、率眞的說一下罷！好釋我們的疑竇」妹妹的胸筋向來是靈敏的、請你想想！當日你們是不是這樣問的？我到現在還記得清楚、彼時因爲我高興的關係、把酒用得太多、精神恍惚、所以就把我和密司F那段小史、似是而非、半明半昧的說出來了、不料想這段談話、就成了我們以後感情上宣戰的導火線、精神上衝突的動員令、也就像從前西廂說的：「下燕的書信、出師的表文」一樣、可是事後我屢次的辯白、妹妹始終是將信將疑、這半年我沒有能如約的原因、我已竟用懇摯的信件、談過三次了

這回我不再說啦！我只和今年來F女士之歷史、報告報告、在我離別妹妹後一個月、我在A城第二條馬路上、遇着她一次、也就是我和她別後的第一次見面、她很驚疑的問道、：K兄這幾年往那邊去來的？是打那邊回來的？這眞是不期而遇、多年不見想念得很．．．．．」我們順便到公園一遊、因爲離別好久的關係、我把我以往的陳跡、概述一遍、我又用友誼資格、把她近年的情況、略微問了一下、她很不快活的說「K兄你不曉得、在本年三月的時候、家父用一種強制手段作了我這純潔神聖的婚事的主席同時家裡祖母和母親作了贊成人、也就把我送給素不相識的密司特七了！因爲束於禮教的名份(未完)

序道山叢稿

（陵）

「雅民行莫大於無過、事莫大於無悔、」（荀子）回顧自家過去的路程現在的行徑、雖無善、亦可無過、雖無喜、亦可無悔、然而年限一年一年的在縮短自家的生命、終難免前顧後盼之痛耳、去年冬遊燕趙歸、來到這「美人花草」的埋藏著無限愁根（曼殊上人有江南花草盡愁根惹得吳娃笑語頻之句）的姑蘇、記得在爆竹聲聲的除夕曾有一段日記

又是一個年頭的末日了、已往的、好似長江的流水、不能倒流、但是未來、未來的、總該振刷著精神去迎受自家今後總該排去一切哀情愁緒、從精神上改革自已、使能對於人群作有益的貢獻

今年又快近末日了、張作了沒有？著假後決計東渡、爲了一念之差、繼之以亡祖母之餘痛、依舊勾留遲滯、依舊貪戀莫行、「言者尤、行寡悔」著假以來的言之動輒遭尤於人、行之動輒追悔於已、大概是著假中一病之餘繼之以濃烈的濕毒之潰腐、呻吟於醫院者數個星期、以至於心神不寧而如此的罷、雖自家於心自問、可知無尤無悔、但「尤」「悔」果能棄細於心嗎？於「無過」「無悔」之中、總不免「白珪之玷」了、但是、像著假中逃譯這類詩章

將有哀我者：
謂余年猶輕、
中心已衰老、
空餘矜持吟！
更有哀我者：
我生無人憐、
斜暉有餘彩、
誰復懷余名！
——寄萊的拉抑爾湖畔書懷末節。

和作的這類歌：
月下長懷故人、
蟾光影裏覓詩魂、
傷心讀罷：歌句、
笑哭空餘一病身！
病中呈李老夫子末首

像這類喪氣呑聲的瘟命詩篇、我決把他盡付一炬、由他去卜得閻羅王的同情與熱淚、再不願以此誤人自誤

當往昔從美人索拉克習英文時、記得他常々對我說一句話、「我們須做些細的事、而後人家方能信認我們作成更大的事」回首往事、不勝黃粱之感！但細想此言、眞不啻清晨嚼橄欖、芬芳郁郁泳潤在齒間喉頭、同時、不住的由此想起二十歲以前在紫陽書院讀書的情形、每日早晨五點鐘的時候起身、照例的吃了一碗開水（聽先生說這是有益於衞生的）在熹微的晨光中、便携了一卷英文到道山（校園一邱名道山、上有五代時的老柏一株）的中腴女貞樹下的長椅上斜臥朗誦、索拉克的那句我永銘於心的話、就在這時候、必和讀聖經似的日吟數遍、也就在這個時候、求知慾鼓盪著我幼稚的心靈、泳游在學術思想的深淵中、也就在這個時候、我是在不可抑止的勃興中、發表了很多一得之愚一的研究文字、也就在這個時候、我是得到了遠近不相識的朋友的贊賞與評騭其中尤令我念念不忘而已三四載不通音問的福建姚質焜君（當時係一中學教員）、他的瘦傻的小影、至今猶在我零餘的殘篋、也就在這個時候、我的媽媽、對於這個六歲而孤的我負鞠育之責的媽媽是棄棄養了！也就在這個時候、我是蘊蓄著浪漫感傷的苗芽、慶幸的是跳進了我空虛的胸膛！也就在這個時候、我是漸漸沖破了自家一嚮平穩的生活與內心、雖直到昨年、我才完全告絕了大學的門庭、但憂憤厭倦、却不曾一時一刻的離開過我的胸襟、這是靑年的致命傷、好似三峽間長江中的暗礁、傷沈了多少船隻、犧牲了多少生命、但水面祇見碧波綠浪而已

我站在被家生命流的岸敦回顧已往、觀照未來我生活的遠程、已到了回復到平靜的時辰、在這個時辰的開端、我謹將二十歲以前在母親的恩庇下所下的一番苦功所獲的一些汗果、彙集起來、出爲此集、名之曰道山叢稿、不忘舊景云爾！紀念疇昔云爾較可入目者均仍其舊、搜集之力、多爲族第鈞放任之、於此附謝

一九二九聖誕節後三日晚於京口鎭江飯店

＝五萬年前人類之祖宗＝

據最近所發見之遺骨已知在距今五萬年以前有如斯人類生存西部歐洲現已作成標本陳列於美國芝加哥博物院

神經病患者

（獨幕劇）（許德佑）

可道 （站起來、扯着周華的手、另坐到一張沙發上去）密司周、要這樣才美麗呢、我的小天使！

周華 （瞥見了朱又新低聲向徐耳語）那個××又來鬧事了！眞是討厭、人家不愛他就得了、老是軟皮糖似的預着人家幹什麼呢？這樣才眞是Ladies的走狗呢

可道 他固然未免太癡心、而密司葉也似乎太不近情理一點、據說從前他倆一同在密司葉總是對着他笑在密司葉自已她說是看了他那個傻頭傻腦的樣子才笑他的但是你得知道一個女人對男子的笑是有多大的價值！什麼事都會由此而生的、以前的千金買笑、固然是傻子做的事、而美人的一笑傾人城、再笑傾人國、可確是眞實的事呢

周華 （狂笑）美人的笑才會傾國傾城呢、其奈非美人何？看小葉那副樣子也有人傾倒於她！

又新 （怒目視之）別這樣得意啊！所差的祇是幸和不幸的分別吧了、又何必這樣的挖苦人呢？

（周小姐正待發作、小妹子上）

小妹子 朱先生、委實葉先生不在房裏……

又新 （起身衝入宿舍）好吧讓我自已去找！

（小妹子緊跟進去、隱約聞內間擾鬧之聲）

周華 （不知何時起立、現在又重復坐了下去）人家說這位先生有神經病的可眞不會錯呢、你看這樣亂擾亂跑的樣子、不是有神經病又是什麼呢

可道 （似乎在爲男子們）那當然並不就是這樣說法他的刺激委實太甚了、他對密使葉的心可也眞不算錯了、不過似乎手段太笨了一點、

周華 啊、交女朋友也要用手段嗎？

可道 （自知失言）不、那並不是這樣的意思、我是說他太不懂得女人的心理、老實說、一班的女人就是像奶油一樣的脾氣、看看很尊嚴、只要你的手去觸一下、便又立刻溶解了、並且若是你越追得她緊、她越是不理你、而你若不大理她呢、她又來親近你了

周華 這就是你所以不大到這裏來找我的原因嗎？

新潮

（岫雲）

我們的希望和工作、好似自鳴鐘上的指針、應該一刻不停的向前進…進…進！

○　○　○　○

被人奪去的幸福、不是一駡便回來的、我們認定了惡徒們的面目、練就了自已的臂力、自能從他們的手裏整個兒奪回來、

○　○　○　○

將我們幸福奪去的人們、已經被我們打倒不少了現在的工作、就是研究怎樣去把幸福散佈在民間、並且防止那些殘餘的惡徒、重整旗鼓、乘虛而入

○　○　○　○

民衆眞正的幸福、就如日月之光、無處不照臨的不要認錯了反動派手裏的火把、是我們的光明、假如被他們欺騙、就等於「飛蛾投火」了

○　○　○　○

惡徒被綑縛了、照例是有許多最後掙扎、並且做出許多猙獰面目來給我們看、當這緊要關頭、我們千萬不要稍爲退縮、而放鬆了手裏的繩索

○　○　○　○

我們聽見許多誘惑的聲浪、那便是反動份子製造出來、勾引我們進了圈套、任憑他們愚弄與敲剝

○　○　○　○

壞的對象、總是有吸引人的魔力的、吸鴉片煙的人、戒癮時、自然許多不舒服的感覺、所以救國救民、救人自救、是絲毫不能客氣、絲毫不能心軟、絲毫不能放任的

婦女亦宜有御風壯志

不可讓男子獨覇天空

（張雲迴女士）

美國一航空公司婦女航空部首領俄哈特女士紐約航駛洛斯安基里斯伊信婦女將來必能多從事於航空事業俄哈特女士駕駛之路線上現在婦女空中乘客佔全乘客百分之十六、俄哈特女士謂婦女乘客何以不達到百分之四十或五十、而落男子之後此後婦女宜對於航空多加注意、方爲婦女界爭光、俄哈特女士上謂航空事業、今日之穩安、無須辯證、美國航空事業、其航空路線之在美國境內者、每日數萬里、而未曾出事、飛機製造之堅固、駕駛技術之可靠、皆昭然在人耳目、航空事業、已由幼稚時期而入於成熟時期、非復往昔之動輒有險也、而婦女界之猶足不前、避而不乘者、或以爲搭客之機雖無危險、而其中安適弗及陸海旅行也、殊不知美國較大航空公司之飛機設置精美、備極奢華、不減於輪船火車也、飛機中安設牀位、凡搭客安適之品皆爲設備、饌食一切皆有人供應、航空站亦清潔方便、現在之飛機、婦女乘之、已甚合宜、更有學習駕駛之機會甚望青年婦女奮起而從事駕駛飛機、勿視航空爲男子獨宜之職業也

以上所述俄哈特之言、爲美國女子而發也、至若中國、則男子能得一度駕駛飛機乘長風者、亦極寥寥、何況女子、雖然、中國航空事業之隨日月以俱進、又爲必然之事、故女子亦宜預先懷此雄圖、將來總可一試壯志也

寸弦

（憶皐）

——寫在十八年日記的前後

「這些斷片的文字、是生命的痕跡、——落英繽紛、落葉逍遙、一頁一頁留在這小小的冊子裏」

民國十八年元旦 ○ ○

逝水般似的光陰、毫不自覺地又度過一年、人們在這跋涉長途的一場幻夢中、終是這樣忙忙碌碌的、環境的改換、和心理的變化、形成了宇宙間許多的人生悲喜劇、像我這樣到世界上來的二十三年生活裏、也不知經過了多少的變遷、若是時間留下些痕跡、倒可以供作閒時回憶的資料

但是沒有恒心的我、每年記日記的工作、都不曾完成、起初却很高興、不到兩三個月就間斷了、何等的可惜！今年很發憤地每天不斷的寫、想不到居然完成了這樣一部紀錄、雖不敢說有怎樣貴重的價值、至少是可以代表我這一年來生命的痕跡——是整個人生的一部分、總還值得紀念呢？

我回憶這一年裏的生活雖是依舊地平淡、好像除了暑期裏到過琵琶行裏的潯陽江頭和滕玉閣下的南昌故郡外、沒有甚麼的變遷、其實最值得回憶的、最值得紀念的、却不在這次小小的旅行

我們常常說人類是萬物之靈、誰也不願否認的、不過造物弄人、又是無處不用其極、聰的人們、常々會給造物所播弄、眞是宇宙間平常而奇怪的現象！

往事重提、古井重波、每是人們所難逆料的、這種事情的發生、或許使人驚善得到絕大的成功、不幸也會給人們更添隱痛、增加心坎上的創痕、這完全要看事情的結果怎樣啊！

事情總歸是這樣、不幸終歸是不幸、感情幻滅、迷夢初醒、結果是空添悵惘！如果我是一純粹的唯情論者早也否認人生一切的一切、不顧一切的一切、犧牲一切的一切了！但是我早說過的宇宙間沒有絕對快樂的事、也沒有絕對悲哀的事、所以人們固不能絕對的樂觀、也無用絕對的悲觀、人既是爲生而生、當然要從生的方面着想、浪漫幷不是人生的眞理、人生的意義、要從艱苦中創造得來、這或者就是我自已安慰自已的話吧

我也知道世界是空幻的人生是虛僞的、宇宙既是形成了這樣一個宇宙、那許多悲歡離台的事、都不過像曇花泡影一般夢也似的逝去、可是影片般的往事、又不斷地在腦海中盤桓、人眞可憐啊！終不能跳出這情感的、「狹的籠」、正是「而今往事成春夢、一度思量一悶然」

現在又是這樣寒煙衰草老樹昏鴉的歲暮、寂寞蕭條的情調、早已打進了人們冷落荒凉的心坎裏、我只好抱着受了創痛死去的心兒、等待着春之神來給予新的氣息罷！

朋友們有的說我這個小小的冊子、不過是一本流水賬、可是我已經將這些不忍回憶而又不容我不回憶的往事寫了出來、我不希望從回憶裡感覺悵惘、而引起目前煩悶、我可希望從過去的悲哀裏、造成將來永久的愉快

十八年除夕秣陵三十年來未有之大雪後草于珍珠河畔

歐州現代偉人意國首相

‖莫索里尼之像‖

莫氏一人除首相而外更兼內相外相陸相海相航空相殖民相勞働相及土木相各職至近日始將首相內相以外之各兼職辭去氏爲國粹黨首領意國政治悉操諸一人掌中尙綽々有餘裕誠偉大人物現在國粹黨擁有一百萬人之黨員云

關於女人……

（禾子）

男人們讀書爲的是升官發財、女人們讀書爲的是看電影說明書、戲報子、商標之類的東西——自然也有很少的例外

窮人們娶一個老婆、無異買了一匹驢子、爲的是脚策着給做活、所以她的責任是作男子的奴隸、富人們買一個姨太太、或者幾個、爲的是裝門面、誇富貴、無異買了一件珍奇的古玩、所以他的責任只是供男子的賞玩

朋友某君說、如其我們在街上遇見了女人（老乞婆之類自然除外）務要（虎視眈眈）的看她兩眼、因爲他打扮得花枝招展的、目的便是着人欣賞來了、我們若不再看他幾眼、眞有點辜負他的盛意了

現在社交公開了、男女平等了、但不知爲什麼學校當局派椅號的時候、同同把女同學派在前幾行、而且假是女同學同桌無人、寧空着坐位、也不着男同學遞補

一個洋貨店裏、若是不仗着做女人們的生意、早就關門大吉了、于此可看出、欲抵制舶來品、非婦女根本覺悟不行

從前的女人很不樂欲顯示自已的色相、現在的密斯却歡喜把自已的倩影登入畫報、你看那種畫報上不是連篇累牘的所謂閨秀名媛的照片——這大概是婦女解放的成績了

畫報上的高材生、都是（擅交際）（會跳舞）的所謂Star Oneen之類

因果報應

（田星五）

鳳城陳妙常、才色俱麗、琴棋詩書、靡不究通、世人稱之、然身負奇才、雅善風流未獲佳偶、以此憾之、因作郊外遊、遇一女子、年可二八、容貌美麗、而秋波暗轉陳知其有意、遂以言挑之曰今日復何日、路中遇美女、綢維消我魂、魚水歡如意、斯時女嬌羞不語、默默含情陳某欲挾勢求歡、女正色阻之曰、妾姓謝名素秋、幼讀詩書、粗知禮義、非有父母之命、媒妁之言、絕不能踰牆相從、輕自失身也、言畢不顧而去、陳某失其所望、長吁短嘆而已、歸家後、延氷人、欲以重資聘之、訪之數日、未果、陳悵怏成疾、爲之求醫、陳某謝之曰、吾病非藥可療、除非得見謝素秋耳、自是以後、茶飯少進徒作空想、不數日、尋病卒謝素秋自覩陳某後、春情發動、益不可遏、常言得夫君才貌能如陳某者、可滿平生之願也、不料噩耗傳來、驚知陳某作故、獨居秀樓、鬱鬱無聊、孤燈寂寥、涕淚盈眸終日含情、以詩表意、黑甜鄉裏、覓會襄王、藥石治之不愈、亡矣、嗚呼、滿腹經綸、竟以貪色亡、俊秀佳人、因而憂思卒、豈不哀哉然名士多情、紅薄顏命、理之常也、陳某名士也、不爲謝氏之女、焉能至於夭折、謝女誠紅顏也、不愛陳某、何至短命而死、是以會歡悖理、皆因果報應所致也、何足疑耶、然則、今之戀愛者不顧禮教、自由結納、登臺對舞、不論生張熟李、攜手談心、竟而入幕同儔、有用之身體、爲愛情而犧牲、死的價值、輕於鴻毛、青年學子、亦謹其所爲哉

‖童子軍之創始者‖

英國男爵 巴典包越爾將軍

距今二十一年前巴典包越爾將軍運動創設童子軍現今各國均有童子軍之組織對於國際友愛及世界和平上有莫大貢獻盡人皆知其創設者巴將軍此次復受英皇賜以男爵顯位焉

吊梅姊

（劉士傑）

那卸差帶來的噩耗
證實我昨宵的夢憶
別來數月幻變的人事
竟如斯迅速止息
邊塞傳到了訃耗
正是殯葬的晨宵
陰雲、細雨、淅淅瀝瀝
是在灑同情之淚
七七四十九日我纔來到你的
墳前
四圍青青地蔓草已變爲枯死
的黃蒿
零亂的紙灰隨風飄舞於空際
悽惶的、憑吊你的孤魂憑吊
你的新塚
南山之巔招魂碑矗立於雲間
西海之濱波濤洶湧浪花飛濺
招魂碑之矗立與浪花之飛濺
是在悽惜孤魂而伴汝之長眠
在你死後六十三日之夜

新書目錄

●新小說類

▲飢餓 大洋六角
▲幾夜 大洋五角
▲偶人 大洋三角
▲雪人 大洋一元
▲流離 大洋五角五
▲孤墳 大洋六角五
▲朝霧 大洋三角
▲爐邊 大洋四角五
▲轉變 大洋六角
▲迷羊 大洋五角
▲彷徨 大洋八角
▲前夜 大洋六角
▲明朝 大洋五角
▲初戀 大洋四角
▲鳴子 大洋七角
▲春痕 大洋三角五
▲失蹤 大洋三角五
▲回家 大洋四角
▲月夜 大洋二角
▲管他呢 大洋五角五
▲浮士德 大洋五角
▲友人之書 大洋八角五
▲茨威狄集 大洋六角
▲處女的心 大洋六角
▲寄小讀者 大洋七角
▲一夜之愛 大洋二角
▲戀愛病患者 大洋四角
▲勝利的戀歌 大洋三角
▲渺茫的西南風 大洋四角

●函購辦法

外埠函購如有匯款不便者可以郵票代用中國郵票一元作大洋九角五分日本郵票一元作金票九角五分金票兌大洋遂市作價本國及日▲不能通用之郵票及有汙損或不能揭開者一律不收郵費約照書價加一成有餘退還不足照補顧客購書若欲掛號寄奉者須納掛號費一角未經掛號者倘有遺失概不賠負償責任特此謹佈

啓明書社

大連市沙河口大正通

（電話九四二七）

發行人 西片朝三 編輯人 金志會 印刷人 金嘉章